

▶何匹すくえるかな？



第11回火の国長洲金魚まつりが開催されました！

5月3日から5日までの3日間、金魚と鯉の郷広場で、「第11回火の国長洲金魚まつり」が開催され、「第11回九州金魚すくい選手権大会」などのイベントが行われました。(関連は、4～5ページ)

目次

ふれあい箱	2 ~ 3
第11回火の国長洲金魚まつり	4 ~ 5
まちの話題	6 ~ 7
くらしの情報	8 ~ 17
生涯学習コーナー	18 ~ 19
ながす未来館・図書館コーナー	20 ~ 21
みんなの広場	22

ふれあい箱

皆さんの声を紹介します

町では、より多くの皆さんのご意見・ご提案を町政に反映させるために、町内6ヶ所にふれあい箱を設置しています。(役場・町民研修センター・長洲駅・地域福祉センター・腹赤郵便局・健康福祉センター)

また、ご意見・ご提案などについては、後日回答を行いますので、必ず住所・氏名・電話番号の記入をお願いします。

今回は、平成17年度に皆さんからお寄せいただいたご意見・ご提案の中から、一部、内容を要約してご紹介します。



声 防災マップが各戸に配布され避難経路などもよくわかりますが、歩行困難な一人暮らしの方や身障者の方の避難方法が載っていません。どうすればよいのでしょうか。

答 近年の災害は、新潟中越地方大震災や福岡県西方沖震災など、予想を超える大規模な災害が多くなっています。

町の防災対策としては、毎年6月に防災会議・水防会議の中で関係機関と協議検討を行い、連携体制・有事の際の動員配置などの計画を行っており、町において災害が発生した場合は対策本部を設置し、各対策部及び配置体制をとり、災害に迅速に対応できるように計画しております。

災害時の避難者の誘導・移送などにつきましては、老幼婦女子、病人、身体障害者などの早期に避難を要する者から逐時に行い、この誘導などは地元消防団と地区の責任者と協力して行うこととしています。

また、その実情把握のため関係各課や地元区長・民生委員の方と連携を密に行うこととしています。今後もより一層の防災体制の強化を行い、災害に強いまちづくりの推進を図っていきます。



声 不法投棄は減少していません。粗大ごみの有料化(シール貼付)に伴い、不法投棄が増加しないのでしょうか。

答 ご指摘のとおり4月からの粗大ごみの有料化に伴い、不法投棄の増加が心配されるところです。

町では家庭から出されるごみ出しの変更点などについて区長さんへの説明会、住民の方への説明会、広報、チラシによる周知を行い4月からのごみ出しがスムーズに行くように努めているところです。

粗大ごみについては、広報、チラシなどを見られた方から、3月末までの粗大ごみの出し方についての問い合わせを多くいただき、対応しています。町では、4月からの粗大ごみの違反

防止対策として、広報などによる町民の方への周知、担当課による監視・指導パトロール、ごみ集積場での職員による監視・指導を実施していきますので、ご理解とご協力をお願いします。



も引き続き各種公共施設の適正な維持管理や運営を行うため、適正な受益者負担の観点から利用者の方々に負担をお願いするものです。

今回の見直しでは、利用者の方々に負担をお願いする一方、住民サービスの向上をめざし、例えば施設の開館時間延長、利用料金の均一化、休館日の見直しなどにも取り組み、サービスの提供に努めていきます。

住みよい町を目指し、今後も引き続き行財政改革に取り組んでいきますので、この点ご理解とご協力をよろしくお願いします。



答 経済の低迷による税収の減少、社会基盤整備による公債費の増加などに起因した町財政の逼迫に対し、町では平成17年度を行革元年と位置づけ、新しいまちづくりに向け「効率的なシステム・財源づくり」として、全庁的体制のもと、歳入歳出のあらゆる分野にわたって見直しを行いました。「値上げ分の施設充実は比例しているのでしょうか」とのご意見ですが、今後

声 ロッキーとエルモンドの間の横断歩道は、見ているだけで子供たちが車に挽かれそうに怖いです。事故があつてからでは遅いので信号機を早くつけたいです。

答 平成16年に東荒神区から同じ要望が上がっており、信号機設置につきましては、公安委員会の管轄となるため、当時、警察署に陳情書を提出しており、今後は公安委員会、警察署の判断となります。

そのため、町としても再度警察へ要望するとともに交通事故防止のため交通安全や交通マナーの啓発に努めていきますので、ご理解の程宜しくお願いします。

また、ご意見にありましたように、今後この横断歩道を横断しようとしている児童を見かけられたら、車に注意して渡る、若しくは信号機付横断歩道を渡るように一言声をかけていただき、交通事故防止のためにご協力いただきますようお願いいたします。

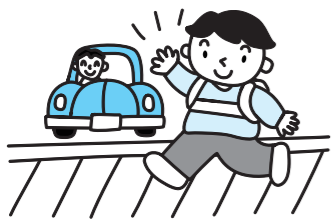

内容	件数(件)
意見	4 (件)
提案	5
要望	11
苦情	3
その他	1
合計	6
投函数(無記名)	30 (通) 内(10)

平成17年度の投函状況



第11回火の国長洲金魚まつり

5月3日から5日までの3日間、金魚と鯉の郷広場で「第11回火の国長洲金魚まつり」が開催されました。
 ゴールデンウィーク真っ只中、天候にも恵まれ町内外から13,000人の方が訪れ、たいへん賑わいました。



3日

第11回九州金魚すくい選手権大会、ふれあい動物園など

今年で11回目を迎えた「九州金魚すくい選手権大会」。今年も、6歳から71歳までの400人の方が参加し、一般の部と小中学生の部に分かれて、熱戦を繰り広げました。その結果、各部の優勝者と長洲一位の方は、8月に奈良県大和郡山市で行われる全国大会への出場が決定しました。

また、はらっぱ広場では「ふれあい動物園」、多目的広場では、「交通安全グラウンドゴルフ大会」などのイベントが開催されました。金魚すくい選手権大会などの結果は、次のとおりです。(敬称略)

●一般の部

	氏名
優勝	西口 美子
準優勝	假屋 和巳
3位	吉田 健治
敢闘賞 長洲1位	島田 佳織

●小・中学生の部

	氏名
優勝	椎野 一希
準優勝	安川翔太郎
3位	坂田万里恵
敢闘賞 長洲1位	宮島佳奈美

交通安全グラウンドゴルフ大会

優勝	友和会(平原)
2位	話し和い倶楽部(梅田)
3位	永寿会(永方)



▲金魚をすくう子どもたち



▲ふれあい動物園

4日

第14回なんさまぎてみなっせ市(フリーマーケット)、野点(お茶)など

この日は、町おこしグループ「平成青年会」が主となって、第14回なんさまぎてみなっせ市を開催しました。230区画に分けられた多目的広場では、古着・雑貨・古本・おもちゃなどが所狭しと並べられ、来場者はお目当ての品を購入していました。また、イベント広場では、文化協会茶道部による野点が開催されました。着物の女性が、丁寧にたてたお茶とお茶菓子を運び、来場者を迎えていました。



▲お目当ての品を探す来場者



◀野点▶

5日

造船工場見学ツアー、かしわ餅の無料配布など

まつり最終日となったこの日は、ユニバーサル造船(株)有明事業所の協力により、「造船工場見学ツアー」が行われました。5便のバスにわかれたツアーは、いずれの便も満員で合計約230人の方が参加されました。工場内では、普段なかなか見ることができない大型タンカーを見ることができ、参加者からは驚きの声があがっていました。

また、イベント広場では、町観光協会主催でかしわ餅の無料配布が行われました。



▲説明を聞く参加者



▲かしわ餅の配布

まちの話題



あなたの周りの身近な話題をお知らせください。
まちづくり課（内線2222）

第35回長洲町子ども会大運動会が開催〜熱戦の中に親睦を深めました〜

4月23日、第35回子ども会大運動会が、総合スポーツセンターグラウンドで行われました。
子どもたちは、26種目で熱戦を繰り広げ、今年度最初の子ども会行事で親睦を深めることができました。
なお、リレーの結果は、次のとおりです。

【男子の部】	優勝：清源寺A	2位：下今中A	3位：大明神
【女子の部】	優勝：下今中A	2位：清源寺A	3位：建浜A
【保護者の部】	優勝：腹赤A	2位：折地	3位：清源寺



▲男子の部で優勝した清源寺Aチーム



▲女子の部で優勝した下今中Aチーム

交通安全キャンペーンを行いました 〜長洲ライオンズクラブ〜

5月7日、長洲ライオンズクラブ（木下綿会長）では、有明フェリー駐車場で交通安全キャンペーンを行いました。
これは、交通安全の推進を図ることを目的として、年に数回行っているものです。
この日は、早朝から会員など9人で、乗船待ちをしている車に交通安全を呼びかけるチラシと飲み物を配布しました。



▲キャンペーンの様子

まちづくり・生き生き出前講座が始まりました

5月9日、出前講座が、長洲町中央公民館（旧長洲共同福祉施設）で行われました。これは、住民の皆さんと町との情報共有を図り、協働のまちづくりを推進する目的で4月から行われていたものです。
最初の講座となったこの日は、民生委員・児童委員の方など約30人が、「介護保険法の改正ポイントについて」という講座を受講されました。



▲熱心に聞きました

一区一創運動活動リポート

永方区 花植え作業

5月8日、永方区では、区内のグリーンロード（約80m）でマリィーゴルドの花苗の植え付け作業が行われました。
これは、同区で取り組んでいる花いっぱい運動の一環として行われたものです。

この日は、平日にもかかわらず約20人の方が参加しました。「みなさんの協力によって、短時間で作業が終わりました。今後きれいな花がたくさん咲きますので、みなさん楽しんでいただきたいと思います。」と上田区長。



▲作業のようす

西新町区 きれいな花が咲いています

西新町区のふれあい広場では、現在きれいな花が咲きほこっています。
この広場は、昨年度区民から提供された土地で、その中に区民手作りのなかよし花壇を作りました。

取材したこの日は、ゆり・金魚草・アスター・せきちくなどの色とりどりの花が咲きほこり、訪れる人の心を和ませていました。
「区民のみなさんのご協力により、この花壇ができ、きれいな花が咲いています。除草作業も、みんなで自主的に行っています。みなさんぜひ見に来てください。」と草野区長。



▲花壇の様子

Living Information

くらしの情報

報

お知らせ

児童手当現況届について

児童手当を受けている方は、毎年6月中旬に「児童手当現況届」を提出しなければなりません。

この届は、毎年6月1日現在における状況を記載して、児童手当を引き続き受ける要件があるかどうかを確認するためのものです。提出がない場合は、6月以降の手当が受けられなくなりますのでご注意ください。

なお、現在所得超過で受給されていない方も再度手続きをしてください。

*現況届用紙の配布は、6月中旬になります。

自動車保険請求相談

熊本自動車保険請求相談センターでは、自動車保険などについての内容や保険請求手続きなどについての説明や相談を行っています。詳しくは、お問い合わせください。

【相談日】 月～金（祝日を除く）午前9時～正午、午後1時～午後5時

【弁護士相談日】 毎月第2・第4水曜日 午後1時～午後4時（予約制となっております。相談は無料です）

【申し込み・問い合わせ】 熊本自動車保険請求相談センター
〒909-6324 874

土砂災害防止月間

これからは梅雨に入り、雨の多い季節です。土石流、地すべり、がけ崩れなどの土砂災害は、主に雨が引き金となって発生します。みなさんの自宅、職場の周りに土砂災害危険箇所はありませんか。事前に危険な場所を確認し、防災情報を収集するなど日頃の備えを万全にし、いざとなったら早めの避難をこころがけましょう。

【問い合わせ】 県庁砂防課 ☎096-3383-1111（内線6264）



募集

パソコン技術講習会 Excel 受講者募集

県では、就職を希望する方を対象に、就職に必要な技術の習得を目的とした講習会を実施します。

【とき】 7月13日(木)～8月18日(金)

【ところ】 PCクリエイト玉名教室（玉名市築地1-9-1-1）

【内容】 初心者を対象とした表計算ソフト「Excel」の内容。パソコン表計算3級の検定試験を実施します。

【申込資格】 必ずお問い合わせください。申込資格を満たす。

人のうごき

人口	17,740人	(28)
男	8,540人	(26)
女	9,200人	(2)
世帯数	6,399世帯	(23)
※()内は前月比		

休日在宅医		
月日	在宅医	☎
6月4日(日)	古庄胃内医院 (玉名市岱明町)	57-0013
6月11日(日)	多田隈内科医院 (向野)	78-3011
6月18日(日)	有明成仁病院 (鷺巣)	78-1133
6月25日(日)	福本内科医院 (玉名市岱明町)	57-2811

公共施設電話番号

■役場	☎78-3111	■町民研修センター	☎78-5226
■ふれあいセンター (中央児童館・子育て支援センター)	☎78-4100	■地域福祉センター	☎78-2377
■中央公民館 (生涯学習課)	☎78-0053	■クリーンパークファイブ (清掃施設)	☎78-4433
■水道課 (浄化センター)	☎78-0126	■金魚と鯉の郷広場	
■下水道課 (浄化センター)	☎78-3515	金魚の館	☎78-3866
■すこやか館 (保健センター)	☎65-7515	長洲きんぎょ村	☎78-3595
■総合スポーツセンター	☎78-4777	■ながす未来館	☎69-2005
■室内温水プール	☎78-6446	■長洲町図書館	☎69-2060
■健康福祉センター	☎78-1037	■地域情報センター	☎69-2061
■社会福祉協議会	☎78-1440	■給食センター	☎78-0838
■シルバー人材センター	☎78-4642		

した方のみ応募できます。

【受講料】 無料(教材費・検定料は自己負担)

【定員】 20人(選考により受講者決定)

【申込】 6月15日(木)の午前10時～午後3時まで、玉名地域振興局にご来場ください。

【問い合わせ】 パレアシごと相談・支援センター ☎096-3555-4309

救命手当講習会を実施

皆さんの大切な家族や友人が突然倒れたり、事故にあつたときあなたはどうしますか。心臓や呼吸が止まった人に

対しては、その場に居合わせた人が一刻も早く適切な救命手当を実施することが命を救うことにつながります。そのためには、日頃から救命手当の重要性を知り、誰でも出来るようにしておくことが必要です。荒尾消防署では、命を救う救命手当を一人でも多くの方に理解していただくために、講習会を開催することになりました。多くの方のご参加をお願いします。

なお、この講習会を終了された方には、修了証カードを発行します。

【とき】 6月18日(日)午前9時～正午

【ところ】 荒尾消防署会議室



【内容】 普通救命講習会(心肺蘇生法、止血法、窒息対策)

【定員】 30人(定員になりしだい締切ります)

【費用】 無料(テキストも無料配布します)

【申し込み・問い合わせ】 荒尾消防署救急係 ☎631-121

放送大学学生募集

放送大学はテレビ(スカイパーフェクTV)を利用して授業を行う正規の大学です。

【募集期間】 6月15日(木)～8月15日(火)

【教養学部】

- ①全科履修生(4年以上在学し、学士を目指す学生)
- ②選科履修生(1年間在学し、希望する科目を履修)
- ③科目履修生(6か月間在学し、希望する科目を履修)

*人文・社会・自然・産業などの幅広い分野の科目(約300科目)から学べます。

*15歳以上であれば、誰でも選科・科目履修生に入学できます。

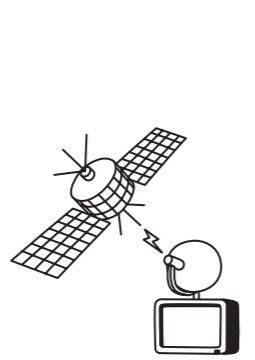

【大学院】

- ①修士選科生(1年間在学し、希望する科目を履修)
- ②修士科目生(6か月間在学し、希望する科目を履修)

*18歳以上であれば、誰でも入学できます。

*教養学部・大学院共に入学試験はありません。

【申し込み・問い合わせ】 放送大学熊本学習センター ☎096-341-0860

～町議会のお知らせ～

6月の長洲町議会定例会が、6月21日(水)午前10時から開会されます。傍聴を希望される方は、当日議会事務局で受付して傍聴してください。

【問い合わせ】 総務課 (内線211)

皆さん献血にご協力を！ ～長洲ライオンズクラブ主催～

年々献血をされる方が減少しつつあり、緊急の手術等で使用できる血液の量が不足しています。一人ひとりのご協力があるからこそ大切な命を救うことができます。ほんの少しの愛情で、大きな命を救いましょう。

みなさんのご協力をお願いします。

【とき】 6月14日(水) 午前9時30分～午前11時30分

【ところ】 長洲町役場玄関前

※なお、献血にご協力いただいた方には、記念品として長洲町指定ごみ袋等を差し上げます。

【問い合わせ】 福祉保健介護課 (内線140)

～あなたも留学してみませんか～

文部科学省認可の(財)エイ・エフ・エス日本協会玉名支部では、2007年度の高校生留学説明会を次のとおり開催します。当日は、ベネズエラ、アメリカ、ドイツ、アイスランドからの留学生との交流会も予定しています。これから留学を考えている方は、参加してみませんか。中学生の参加も、お待ちしております。

【とき】 6月18日(日) 午後1時～午後3時

【ところ】 玉名高校 (若駒寮1階研修室)

【内容】 第1部 留学説明
第2部 留学生による「お国」紹介
第3部 交流会

【問い合わせ】 (財)エイ・エフ・エス日本協会玉名支部 城戸 ☎742179

～木製遊具を貸出します～

熊本県では、県産木材の利用促進を図るために、イベント・行事や、子育て支援活動・保育園・学校などでの遊具・教材として、くまもとで育った木を使った木製遊具を無料で貸出します。木製遊具は、ヒノキの積み木やヒノキの棒、木のパズルなどです。詳しくは、お問い合わせください。

【申し込み・問い合わせ】 県庁林業振興課県産材利用推進室 ☎096-333-2448

県産木材で家を建てましょう！

熊本県では、県内で木造住宅を新築される方に乾燥スギ柱材など、マンションリフォームをされる方に内装材を無償提供する「くまもと森林を育む木の住まいづくり推進事業」を実施します。募集戸数は、新築木造住宅が年間140戸、マンションリフォームが20戸です。

詳しくは、お問い合わせください。
申し込み・問い合わせ 県庁 林業振興課県産材利用推進室
 ☎096-3333-2448

青少年国際交流キャンプ参加者募集

文部科学省所管の(財)国際青少年研修協会では、「自分の世界を広げよう」をテーマとして、第27回青少年国際交流キャンプを実施します。

在日外国人の子どもたちと一緒にキャンプなどをしませんか。

と き 8月2日(水)～8月6日(日)泊5日
 ところ 山梨県山中湖村営

山中湖キャンプ場
定員 140人(小学4年生～中学3年生)

内容 富士登山、ワイドゲーム、野外炊飯、アンダースターリースリーピングなど

募集期限 7月7日(金)

費用 46,000円(出発地によって異なります)

申し込み・問い合わせ (財)国際青少年研修協会 ☎03-3335-9842

手話を始めてみませんか

長洲町手話サークル(木原精一代表)では、初心者にもやさしく、レクリエーションや交流をとおして楽しく勉強することを目的として手話教室を行っています。興味のある方は、一度遊びに来てみませんか。

と き 毎週金曜日午後7時～午後9時

ところ 長洲町中央公民館(旧長洲共同福祉施設)

問い合わせ 長洲町社会福祉協議会 ☎78-1440・FAX(65)4847



粗大ごみの有料化による収集が始まりました

4月24日に、有料化になって初めての粗大ごみ収集が、長洲校区で行われました。「シール貼付制」という新方式の導入ということもあり、住民のみなさんへの周知と違反ごみの防止のために、町職員が各粗大ごみ集積場所でのごみ出しに立ち会いました。その結果、第1回目は違反ごみがゼロという成果を得ることが出来ました。今後とも、ごみの減量化とリサイクルの推進へのご理解・ご協力をよろしくお願いします。

よくあるご質問

Q1 新聞紙・雑誌・ダンボールなどの資源ごみを、一つの指定ごみ袋にまとめて入れてもいいのでしょうか。また、乾電池・蛍光灯などの有害ごみも同じように処理していいのでしょうか。

A1 資源ごみは、5種類(新聞紙・その他紙類・ダンボール・紙パック・布類)ありますが、全て種類別に分類して指定ごみ袋に入れてください。また、有害ごみも同様です。それぞれリサイクルの方法が異なり、混入して出されるとリサイクルできません。一緒に入れて出された場合は違反ごみとなり、収集しません。

Q2 新しい指定ごみ袋が販売されているが、古い指定ごみ袋はまだ使えますか。

A2 古い指定ごみ袋は、今までどおり使用できます。また、指定ごみ袋(小)については、在庫があるため、当分の間は、新しい指定ごみ袋の作製は行いません。

Q3 配布された主な粗大ごみに分類してあるものは、必ず粗大ごみシール(500円)を貼らなければならないのでしょうか。

A3 「粗大ごみ」とは、指定ごみ袋に入らない大きさのものが対象となります。

例えば、薄い布団などで指定ごみ袋に入るものは、「燃えるごみ」の日に出してください。ただし、座布団ぐらいの大きさに切断して指定ごみ袋に入れて出してください。切断できないものは、「可燃性粗大ごみ」として粗大ごみシールを貼って、そのまま出していただきます。

また、掃除機など指定ごみ袋に入るものは、「金属類」の日に出してください。また、分解して指定ごみ袋に入るものも「金属類」で出されても構いません。なお、このように指定ごみ袋に入っているものは、粗大ごみの収集日に出されても収集いたしません。

ただ、破碎不適物の中で指定ごみ袋に入るもの(鉄アレイ、ゴルフクラブ、消火器ほか)は、指定ごみ袋に入れて粗大ごみの収集場所に出してください。

Q4 新聞紙・ダンボール・紙パック・その他紙類・布類の資源ごみを出す場合は、ひもで縛って指定ごみ袋に入れなければならないのでしょうか。

A4 ひもで縛る必要はありません。そのまま指定ごみ袋へ入れて出してください。

問い合わせ 住民環境課(内線131132)

子どもを預かれる方を募集します

子育て支援センターでは、すべての人が安心して楽しく子育てができるよう地域で応援するため、平成19年4月から「ファミリー・サポート・センター」を開設する予定です。「ファミリー・サポート・センター」とは、子どもを預けたい方と子どもを預かりたい方との相互援助活動を行う会員組織です。ファミリー・サポートでは、団体保険に加入しますので、安心して預けられる、

預かれる関係を支援します。

現在、協力会員の募集を行っています。詳しくは、お問い合わせください。

申し込み・問い合わせ 長洲町子育て支援センター ☎4100



～ファミリーサポートセンターのしくみ～

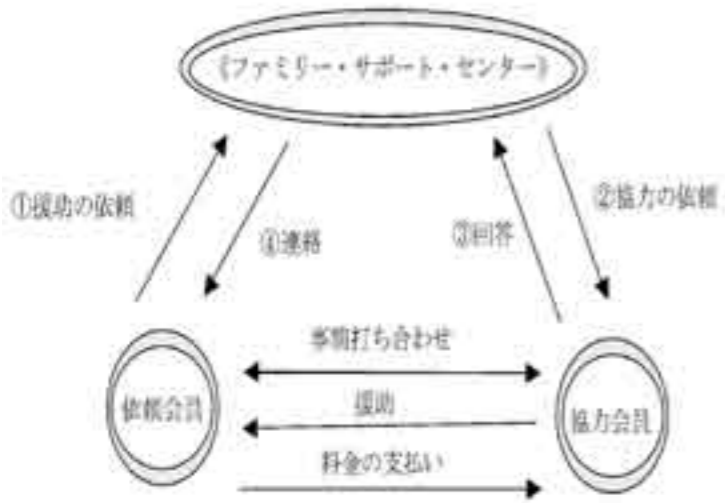

総合型地域スポーツクラブを運営しませんか？

協力者を募集します

これまで、4月1日号と5月1日号広報が紹介してきましたが、「総合型地域スポーツクラブ」の主役は、住民の皆さんです。すなわち、皆さんで育み、発展させていくのが「総合型地域スポーツクラブ」です。このクラブは、高齢者から子どもたちまで参加し、いつでも・だれでも気軽にスポーツに親しみ、色々な種目を体験・参加できます。

町では、「総合型地域スポーツクラブ」の設立を目指し、設立準備委員会を作りたいと考えています。つきましては、企画・広報・運営などに協力していただける方を募集します。詳しくは、お問い合わせください。

申し込み・問い合わせ 総合スポーツセンター ☎78-4777

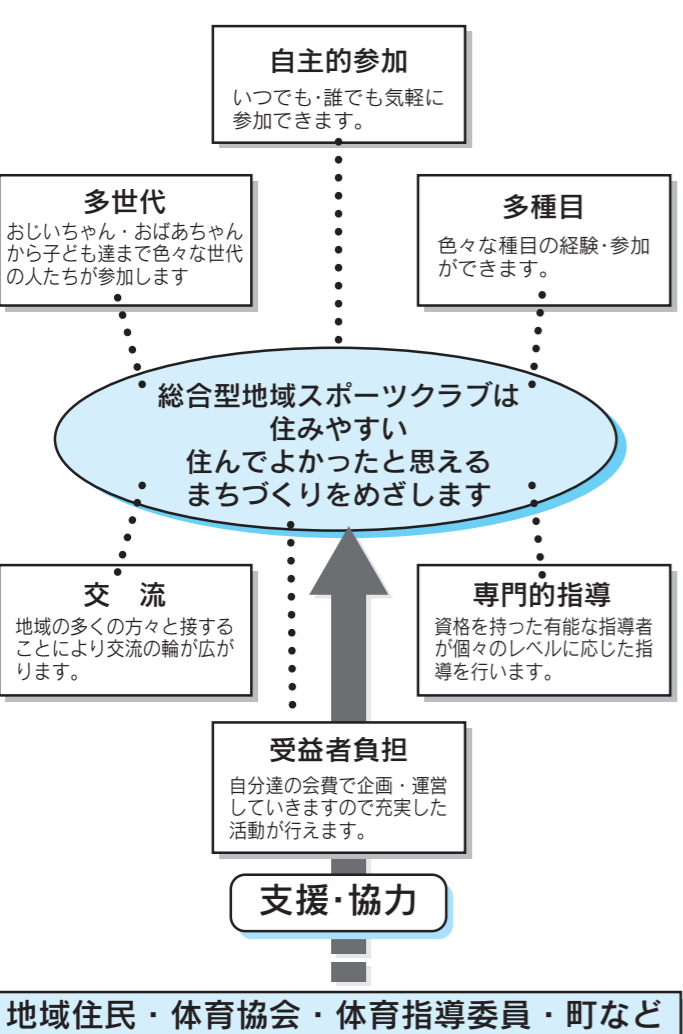

納税に

あなたの未来がかかっている

作(腹栄中2年
築山ちひろさん)

※この標語は、昨年度
腹栄中学校が租税教育
推進実践校として指定
され、生徒から募集し
た作品の中から選ばれ
た優秀作品です。

個人住民税

個人住民税(以下「住民税」とは、町民税と県民税を合わせたものをいい、個人の前年中の所得に対して課税される税金です。住民税は、町や県が行うみなさんに身近な仕事の費用を、個人個人の負担能力に応じて分担し合うというもので、税金の性格を最もよく表している税金です。

▶住民税を納める人(納税義務者)
毎年1月1日(賦課期日)現

▶住民税税額表 均等割

税目	税率
町民税	3,000円
県民税	1,500円

*県民税には、「熊本県水とみどりの森づくり税」の500円が含まれています。

所得割

課税所得の段階	税率
200万円以下の金額	5%
200万円を超える金額	10%
700万円を超える金額	13%

在の住所地の市町村から課税されます。
住民税という住所地は、納税義務者の「生活の本拠地」をいいます。したがって、住民票の住所と実際の住所が異なる場合は、その人の「生活の本拠地」が住所地となります。
▶税額が決まるまで
住民税は、均等の額により負担する「均等割」と、その人の所得に応じて負担する「所得割」の2つで構成されています。

●所得割額は、次のような方法で計算されます。
(所得金額-所得控除)×税率-税額控除=所得割額

※計算例
夫婦子供2人で、妻子に所得がない場合
A 所得 3,000,000円
B 所得控除 1,650,000円
(配偶者控除、扶養控除、社会保険料控除など)
C 税率5% (町民税3% 県民税2%)
D 税額控除 定率減税額 7.5%

(3,000,000-1,650,000)×5%=67,500円
67,500円×5%=3,375円
67,500-3,375=64,125円
したがって、この人の場合
税額控除:
67,500円×定率減税額
7.5%=5,062円
67,500-5,062=62,438円
したがって、この人の場合

よくあるご質問

住民税

Q1 私の夫は、平成17年12月に亡くなりましたが、昨年中の夫の所得に対する住民税はどうなりますか。

A 住民税は、毎年1月1日現在で、居住している住所地の市町村から課税されます。

したがって、平成17年中に死亡された人には、平成18年度の住民税は課税されません。

Q2 医療費控除を教えてください。

A 自分や家族のために医療費を支払ったときは、医療費控除を受けることができます。対象となる金額は、実際支払った医療費(保険金や高額医療費などで補てんされる金額を除く)の額が10

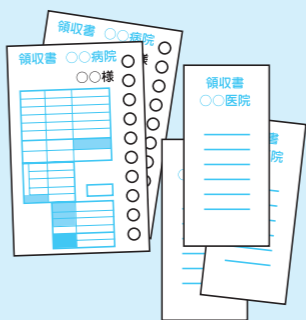

住民税関係税制改正のお知らせ

今年度から適用される主な改正内容は、次のとおりです。

▶高齢者控除の廃止

これまでは、65歳以上の方で、前年の合計所得が1,000万円以下の方に対しては、高齢者控除(48万円)がありました。が、今年度から廃止になります。



▶定率減税の見直し

個人住民税は、均等割額と所得割額の合算による税額ですが、所得割については算定された所得割額から15%相当額(最高4万円)が控除されています。

この定率税額控除の15%相当額が、7.5%(最高2万円)に縮減されます。



▶生計同一の妻に対する均等割の見直し

昨年度までは、生計を同じくする妻への均等割の課税については、1/2軽減でしたが今年度から全額課税(4,500円)されます。

*この他に、65歳以上の方への公的年金控除の見直し、65歳以上の方で、所得が125万円以下の場合の非課税措置の廃止などがあります。

▶問い合わせ 税務課(内線152・153)

Q4 住民税は、市町村で違うのですか。

A 住民税の税率や計算方法は、地方税法に基づくもので全国一律です。ただし、納税する人の所得や、所得控除などの違いで税額が異なります。

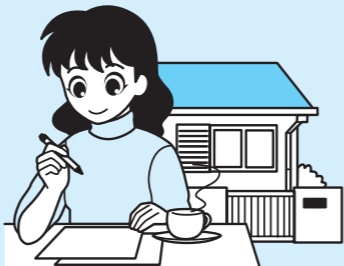

Q3 毎月の給与から住民税を天引きされていました。残りの住民税はどうなりますか。

A 給与天引きされていた人が年の途中で退職した場合、会社が残りの税額を一括徴収する場合を除いては、直接本人が町の納付書によって納付する普通徴収の方法で納税することになります。

行財政改革通信 No. 1

町では、行財政改革を策定しまして、さまざまな取り組みをしています。「行財政改革通信」は、こうした取り組みの現状や、改革の進め方をできるだけわかりやすく皆さんにお伝えしたいと考え、口語体で読みやすさを第一に作成しております。

今後、定期的に情報を発信していきたいと思っておりますので、よろしくお願ひします。

●キャスト：住民

◆「行男」さん 「政子」さん



◆「長洲太郎」さん：町職員



長洲町では行財政改革にいろいろ取り組みをすすめているので、

「長洲太郎」さん、町職員

す」にいろいろ書いてあったし、各施設の使用料が4月から変わったり、補助金なんかも下がったみたいよ。

でも、なぜ行財政改革に取り組みが必要があるんだろ。

長洲町ではこれまで、行財政改革大綱という計画をつくって行政の効率的な運営に努めてきましたけど、平成17年3月に合併協議会が解散し単独での町政運営を行うことや、国の三位一体の改革の影響により、とても厳しい町政運営を行わないといけなくなりました。そういったことで、住民の皆さんの要望に応えつつも、将来にわたって健全な財政を維持・確保するため、平成17年4月から、新たに行財政改革の計画を見直し取り組んでいるわけです。

厳しい町政運営って、長洲町はどれくらい厳しいの。

まず、国から交付される地方交付税が過去最高だった平成11年度と平成16年度を比べると4億5千万円減りましたし、少子高齢化や介護保険制度の導入でかなりのお金が必要となっていて、また、大型施設の建設により多額のお金がかかり、それを維持していくためのお金もかなりかかっています。そのため、町の貯金である基金は平成17年度末の見込みで総額は約1億1千万円程度になると予想され、底を突き始めていますし、借金（起債）も、約60億円あります。



▲浄化センター

下水道会計についても、施設を短期間で集中的に整備してきたため、平成17年度末では、借金（起債）が約96億円あり、毎年10億円程度の返済を必要とし下水道財政を圧迫

している状況です。

また、平成10年度から平成16年度においては、支出が収入を上回る赤字の状態が続き、平成17年度は黒字になったものの累積赤字額は約18億4千万円になっています。

そんなに厳しいの。

民間の会社であれば倒産しているじゃない。

でも、町の財政が厳しいといつても自分たちの生活にはあんまり関係がないのでは。

いやーそういえば、今年から保育料や下水道の使用料が高くなり家計にも影響が出ています。

そうですね。住民の皆さんに負担をかけております。

何とか財政が健全化するよいうに、これまでの住民サービスを見直し、行政の無理・無駄をなくすなど、いろんな改革に取り組んでいるところですよ。

具体的にどんなこと。

役場が行っている仕事の見直しや、職員数を減らしたり、議員自ら定数を減らすなどしたり、他に、民間への外部委託など81の実

施項目について取り組んでいます。

（詳しくは、平成18年4月1号「広報ながす」に掲載）

いろんな取り組みがされているんだ。自分たちももっと町のことを勉強して、身近な問題として考えていかなければいけないなあ。

そうだね。もっと関心を持たないといけないわね。

町が一方的に何でも決めるのではなく、住民の皆さんにいろいろな情報を提供しながら考えていきたいと思っています。

今日は、行財政改革について、少しはわかったような気がする。次回からもいろんなことを教えてください。

◆問い合わせ 財政課（内線221）

*行財政改革をよりよいものにするために、皆さんのご意見をお寄せください。いただいた意見を参考にしたいと思ひます。

健康診査結果説明会を開催します

先日実施しました住民健康診査の結果説明会を、次のとおり行います。健康診査結果は、説明会当日または健康相談日にお渡しします。結果をみて、生活を振り返る機会として、多くの方のご参加をお待ちしています。

また、今回の健康診査の結果を適切に受け止めていただき、必要な相談に対応できるように、次の期間はずこやか館の開館時間を延長していますので、結果の受領や健康相談

談などにご利用ください。健康に関するご相談などは、この期間以外でも随時受付けていますのでお気軽にご相談ください。

なお、健康診査の結果については、個人の疾病予防および町の保健サービス向上のために利用し、また必要に応じて指導などを行う予定にしていますのでご了承ください。

また、今年度より導入された基本健康診査受診者（65歳以上の方）への生活機能評価

（基本チェックリスト）の結果は、介護予防事業の実施に活用しますので、併せてご了承ください。

●内容

（講師：日赤熊本健康管理センター 保健師・栄養士）

◎くらしに活かそう！健康診査（生活習慣病予防を中心）：75分

◎がん予防について：45分

◎個別相談

◆問い合わせ ずこやか館

☎7515

◆説明会日程表

健診日	説明会	会場	健康相談 (ずこやか館) *午後7時まで 行います
4月24日 4月25日	5月31日(水) 午前9時30分～ 午前11時30分	地域福祉センター	5月31日(水) 6月1日(木) 6月2日(金) *31日は、午後 4時30分から 受け付けます
4月26日	5月31日(水) 午後1時30分～ 午後3時30分		6月6日(火) 6月7日(水) 6月8日(木) *6日は、午後 4時30分から 受け付けます
4月27日 4月28日	6月6日(火) 午前9時30分～ 午前11時30分		6月15日(木) 6月16日(金) *15日は、午後 4時30分から 受け付けます
5月1日 5月2日	6月6日(火) 午後1時30分～ 午後3時30分	町民研修センター	6月19日(月) 6月20日(火) 6月21日(水) *19日は、午後 4時30分から 受け付けます
5月8日 5月9日	6月15日(木) 午前9時30分～ 午前11時30分		6月19日(月) 6月20日(火) 6月21日(水) *19日は、午後 4時30分から 受け付けます
5月10日	6月15日(木) 午後1時30分～ 午後3時30分		
5月11日 5月12日	6月19日(月) 午前9時30分～ 午前11時30分		
5月15日	6月19日(月) 午後1時30分～ 午後3時30分		

精神保健福祉相談

熊本県では、次のとおり相談所を開設します。心の悩みや不安がある方、アルコール問題、思春期や青年期のこころの悩みのある方、認知症のお世話でお困りの方などお気軽に相談ください。相談は無料で、秘密は堅く守られます。

◆とき 原則として毎月第2・第4水曜日の午後2時～午後4時（予約制となっております）

◆ところ

●第2水曜日：有明保健所又は市町保健センター

●第4水曜日：荒尾市保健センター又は荒尾市役所

◆相談担当 精神科医師

◆申し込み・問い合わせ 有明保健所保健予防課 ☎2184、福祉保健介護課（内線142）

ハンセン病療養所入所者などに対する補償金制度

この制度に基づく補償金の請求期限が迫ってきていますので、対象となられる方はお問い合わせください。

◆支給対象者 平成8年3月31日までに国立ハンセン病療養所などに入所されている

肝がんゼロを目指して

熊本県のC型・B型肝炎の感染率は、全国平均に比べて高く、肝臓病は身近な病気です。日本肝臓学会主催による市民公開講座が、次のとおり開催されます。この機会に、肝臓病についての知識を深め、肝臓病を予防しましょう。

◆とき 6月18日(日)午後2時～午後4時

◆ところ 玉名市民会館

◆内容 ○肝臓病の話 ○肝臓病専門医による個別相談 ※入場は無料です

◆問い合わせ ずこやか館 ☎7515

求人案内

平成 18 年 5 月 22 日現在
玉名公共職業安定所調べ

常用の求人を掲載しておりますので、ご活用ください。

受付番号	職種	求人数	年齢	賃金
43040 - 2106561	コンクリート製品の仕上げ作業	3人	60歳以下	150,000 ~ 200,000円
43040 - 2098361	鉄筋加工(請負)	2人	40歳以下	138,000 ~ 161,000円
43040 - 2086861	美容師見習い	1人	18 ~ 30歳	110,000円
43040 - 2012161	アルミサッシ加工組立	5人	18 ~ 45歳	128,000 ~ 160,000円
43040 - 1933461	タクシー乗務員	2人	不問	20,250円(歩合制)
43040 - 1925461	溶接工	2人	18 ~ 50歳	176,000 ~ 211,200円
43040 - 1919861	生産管理技術者	2人	不問	160,000 ~ 300,000円
43040 - 1918761	一級建築施工管理技術者	1人	不問	180,000 ~ 300,000円
43040 - 1898161	造船足場架設・解体	2人	18 ~ 30歳	220,000円
43040 - 1897961	雑工事作業員	2人	18 ~ 50歳	161,000 ~ 184,000円
43040 - 1886461	溶接工	1人	18 ~ 28歳	132,000 ~ 246,400円
43040 - 1857161	船舶塗装、建築塗装	3人	18 ~ 40歳	200,000 ~ 250,000円
43040 - 1841361	鉄筋工	2人	18 ~ 45歳	144,000 ~ 240,000円
43040 - 1815061	営業	10人	不問	144,400 ~ 160,000円
43040 - 1787361	船コク溶接、取り付け鉄工	5人	18 ~ 40歳	152,000 ~ 216,000円
43040 - 1785161	天井クレーン運転士	1人	18 ~ 40歳	160,000 ~ 216,000円
43040 - 1774761	場内作業員	3人	18 ~ 40歳	112,010円
43040 - 1734161	正看護師	1人	不問	163,000 ~ 193,000円
43040 - 1733961	准看護師	1人	不問	136,500 ~ 166,500円

☆掲載内容は、ほんの一部です。問い合わせの際には、受付番号をお伝えください。このほかにも多数の求人がありますので、お早めに玉名公共職業安定所(☎728609)へ問い合わせください。

※掲載内容は5月22日現在ですので、すでに採用済みになっている場合はご了承ください。

ちよとまのばして 荒玉かわら版

3万本が咲き誇る柳川ゆり祭り

柳川市

両開(大浜町明治開)にある「グランドワーク遊園農園(むつごろうランド西方)に赤、黄、白の美しいスカシユリが咲き乱れています。期間中は、地元でとれた新鮮な農産物直売などのほか、バーベキュー(1人2,500円、要予約)も楽しめます。

◆期間 6月25日まで(入園無料)
◆開園時間 午前10時~午後6時
◆問い合わせ 古賀さん(☎080・5256・4848)

古墳祭ライブ in なごみ

和水町

◆とき 8月1日(火) 開演午後7時
◆ところ 肥後民家村野外ステージ
◆出演者 GANGA ZUMBA (THE BOOM 宮沢和史ソロ・バンド) 河口恭吾
◆前売券 大人(高校生以上)4,000円 小人(小中学生)2,000円
◆当日券 大人(高校生以上)5,000円 小人(小中学生)3,000円
◆チケット発売日 6月中旬予定
※当日は、RKKテレビ「根本要の音楽山盛」の収録があります
◆問い合わせ 町経済課(☎0968・86・3111)

おめでた

(平成 18 年 4 月 30 日受付分まで)

誕生日	出生児	性別	保護者名	行政区
3.23	永松 大輝	男	隆 弘	建 浜
3.27	金子 春音	女	勝	新 町
3.30	植原 華望	女	修 徳	折 地
4.2	吉田 小桜	女	剛 訓	向野北
4.4	坂下 桜	女	賢 一	上沖洲
4.6	益田 秀弥	男	浩 信	折 地
4.25	仕明 志音	女	広 充	清源寺

開催日と内容(講話と調理実習)

回	開催日	内 容
1	6月21日(水)	健康食の基本パターン(バランスのとれた食事とは) *メタボリックシンドローム対策
2	7月12日(水)	ほんとうのダイエットしましょう(肥満予防) *適正体重と食量
3	8月2日(水)	運動でリフレッシュ(お弁当箱でダイエット) *摂取エネルギーと消費エネルギー
4	9月8日(金)	朝ごはんは一日のスタート!(健康的な食べ方) *生活リズムを整えて、糖尿病予防
5	10月4日(水)	油をじょうずにつかみましょう(油の質と量を考えて) *高脂血症予防
6	11月2日(木)	食事を楽しみましょう(減塩食でもおいしく) *高血圧予防
7	12月8日(金)	骨を丈夫に!(ビタミンとミネラルを上手にとりましょう) *骨粗鬆症、貧血予防

※今年度は特に、野菜を1日350g食べることを目標とします。

栄養教室に参加しませんか

健康づくりのための栄養教室を次のとおり開催しますので、みなさん参加してみませんか。

健康づくりの基本となる食生活を中心に運動や休養を含めた健康全般のことについて学習します。

過去に栄養教室を終了された方、すでに生活改善推進員として活動している方、他の教室に参加されている方も、健康づくりに関心のある

方ならどなたでも参加できます。

また、関心をもたれた内容のみの参加もできます。

参加後、さらに関心を深められた方は生活改善推進員としての活動ができます。

まずは、自分の健康づくりから始めましょう!

◆時間 午前9時30分~午後1時

◆ところ すこやか館

◆参加費 無料



◆持っているもの エプロン、三角巾、ふきん1枚(清潔なもの)、米1合、スリッパ(調理室用)、筆記用具

◆申し込み・問い合わせ すこやか館(☎657515)開催日の4日前までに申し込みください。(先着30人まで)

高齢者のよい歯のコンクール

熊本県では、県民の歯の健康づくり推進の一環として、80歳以上で20本以上自分の歯がある健康な高齢者の方への表彰を実施します。

該当される方は、最寄りの県歯科医師会会員の歯科医院にて診査を受けてください。

◆対象者 満80歳以上で、自分の歯が20本以上ある健康な高齢者の方(但し、前回は



での県大会出場者を除く)

◆選出方法

○地区大会

対象者に該当する人を推薦してもらい(自薦も可)、各歯科医院(歯科医師会会員)において、無料で診査を行います。

各歯科医院において、診査した対象者の中から、玉名郡市歯科医師会により代表者1人を県大会へ推薦します。

○県大会

代表者を書類審査し、被表彰者を選出します。

◆主催 熊本県歯科医師会

◆歯の衛生週間実行委員会

◆問い合わせ 熊本県歯科医師会(☎096・343・8020)、すこやか館(☎657515)

よい歯の広場を開催します

6月4日(日)から6月10日(土)は、歯の衛生週間です。

生涯を通していつまでも丈夫な歯でいられるように、「よい歯の広場」で自分の歯について考えてみましょう。どなたでも参加できますので、みなさんの参加をお待ちしています。

◆とき 6月10日(土)午前10時~午後4時

◆ところ 玉名市保健センター1(玉名市岩崎133 ☎724188)

◆主催 玉名郡市歯科医師会、有明保健所

◆内容 無料歯科検診・歯科相談、無料フッ素塗布、歯のみがき方指導、歯を丈夫にするおやつ試食、歯周病チェックや健康・栄養相談、各種展示コーナー

◆問い合わせ 有明保健所(☎2184)



トレーニング室で、いい汗がきませんか！

減量・ストレス解消・シェイプアップなど

専門指導員が目的別実技指導を行います！

総合スポーツセンターでは、昨年に引き続き専門の指導員による目的別(減量・ストレス解消・シェイプアップなど)の実技指導及びトレーニング機器の取り扱いを指導します。

懐かしいメロディーや最新の音楽にあわせて体を動かしたり、ストレッチ体操などを行います。一人で運動するのはどうも…という方、みんなで楽しく始めてみませんか！

中学生以上を対象とし、水曜日の午後5時から午後9時まで指導しますので、都合の良い日・時間においでください。

【第1回指導日】(計8回)

6月/7日・14日・21日・28日
7月/5日・12日・19日・26日

【第2回指導日】(計8回)

10月/11日・18日・25日
11月/1日・8日・15日・22日・26日

【第3回指導日】(計8回)

1月/24日・31日
2月/2日・14日・21日・28日
3月/7日・14日

※都合により日時変更の場合もあります。

【トレーニング室使用料】(1回につき)

	中学生	高校生以上
町内	100円	150円
町外	200円	300円

※必ず上靴・運動着を持参してください。
中学生の方は保護者と一緒に参加ください。

平成18年度高齢者スポーツ教室 参加者追加募集

町内在住の60歳以上の方を対象とした「高齢者スポーツ教室」の参加者を次のとおり追加募集します。

◆年会費 各教室とも1,000円(スポーツ安全保険は別途)

◆申し込み 7月7日(金)までにスポーツセンター事務所保管の申し込み用紙に年会費を添えて申し込みください。

【グラウンドゴルフ教室】

と き：毎月第2・4火曜日 午前9時30分～
(雨天時・グラウンド状態が悪い場合は中止)

と ころ：総合スポーツセンター グラウンド

【ビーチボールバレー教室】

と き：毎週水曜日 午前10時～
と ころ：総合スポーツセンター 体育館

【レクリエーション(民謡)】

と き：毎月第2・4金曜日 午前10時～
と ころ：総合スポーツセンター 武道場

※詳しくは総合スポーツセンターまで



▶みんなで楽しくトレーニング

来て！
見て！
参加して！

◆申し込み・問い合わせ
生涯学習課(☎0053)
総合スポーツセンター(☎4777)
ながす未来館(☎2005)

6月の行事

期 日	内 容	場 所
4日(日)	町民ビーチボールバレー大会	B&G体育館
11日(日)	子ども会ビーチボールバレー大会	B&G体育館

生涯学習課附属機関の各種委員決まる！

「文化を創造し個性あふれる人づくり」を目標として

- このほど生涯学習課附属機関委員の任期満了に伴い、新たに4月より各種委員が教育委員会において承認されましたので、ここに紹介します。
なお、任期は平成20年3月31日までとなっております。
- 城戸八重子(平原) 福村 俊行(今町) 福田早千子(宮ノ町)
- 校務：校区公民館長 4人
(職務：校区公民館事業等の総括)
- 〔六栄校区〕 浦田 計廣(向野) 隆充(平原) 辰輝(今町) 五男(梅田)
- 〔腹赤校区〕 一木 司(腹赤小) 廣幸(清源寺) 富美(清源寺) 弘美(腹赤) 正昭(腹赤新町) 光博(腹赤) 剛正(清源寺) 洋一(上沖洲)
- 〔長洲校区〕 松本 昇(腹赤中) 映子(向野) 善明(古城) 緒方 善明(古城) 松本 昇(腹赤中)
- 〔清里校区〕 田畑 博行(清里小) 高野 絹代(建浜) 野畑 末勝(駒通) 福田 郁(駒通) 西山 千里(梅田) 小俣 綾子(梅田) 那須 敏(駒通) 浜北 圭石(建浜) 緒方 豊喜(長洲中)
- 〔六栄校区〕 庄山 隆雄(六栄小) 中島 征志(宮崎) 納富 正之(立野) 山平 隆(塩屋) 村島 徹(赤崎) 増岡美知子(向野) 明受 善明(古城) 緒方 映子(向野) 松本 昇(腹赤中)
- 〔腹赤校区〕 馬場 廣幸(清源寺) 北野 富美(清源寺) 西林 弘美(腹赤) 濱田 正昭(腹赤新町) 福田 光博(腹赤) 濱村 剛正(清源寺) 村本 洋一(上沖洲)
- 〔長洲校区〕 松本 昇(腹赤中) 偶倉 知廣(役場) 西山 昶子(建浜) 古川 史朗(上沖洲) 浦田 明子(清源寺) 山村 文子(上沖洲) 福村 俊行(今町)
- 〔清里校区〕 田畑 博行(清里小) 高野 絹代(建浜) 野畑 末勝(駒通) 福田 郁(駒通) 西山 千里(梅田) 小俣 綾子(梅田) 那須 敏(駒通) 浜北 圭石(建浜) 緒方 豊喜(長洲中)

- 校区社会教育推進協議会委員 各9人
(職務：校区公民館行事への協力等)
- 〔六栄校区〕 田畑 博行(清里小) 山村 文子(上沖洲) 藤末 敦子(腹赤) 明受 善明(古城) 高松 一馬(東荒神) 緒方 映子(向野) 宮本 孝治(松原) 森下 好勝(出町) 酒井 賢良(上町)
- 〔長洲校区〕 松本 昇(腹赤中) 牛島 芳裕(長洲小) 本山 春美(東荒神) 清田 潔(下本) 森下 好勝(出町) 熊谷三枝子(今町) 松浦 國勝(松原) 井上幸太郎(出町) 松本 和美(松原) 緒方 豊喜(長洲中)
- 〔清里校区〕 福田早千子(宮ノ町) 福田早千子(宮ノ町) 福田早千子(宮ノ町) 福田早千子(宮ノ町) 福田早千子(宮ノ町) 福田早千子(宮ノ町) 福田早千子(宮ノ町) 福田早千子(宮ノ町) 福田早千子(宮ノ町)

- ながす未来館運営委員 8人
(職務：ながす未来館及び町図書館の管理運営に関する提言等)
- 〔六栄校区〕 松本 昇(腹赤中) 偶倉 知廣(役場) 西山 昶子(建浜) 古川 史朗(上沖洲) 浦田 明子(清源寺) 山村 文子(上沖洲) 福村 俊行(今町)
- 〔清里校区〕 田畑 博行(清里小) 高野 絹代(建浜) 野畑 末勝(駒通) 福田 郁(駒通) 西山 千里(梅田) 小俣 綾子(梅田) 那須 敏(駒通) 浜北 圭石(建浜) 緒方 豊喜(長洲中)

- 体育指導委員 15人
(職務：スポーツの実技指導・町スポーツ振興協力等)
- 高野 絹代(建浜) 馬場 廣幸(清源寺) 酒井 賢良(上町) 中島 征志(宮崎) 友成真理子(建浜) 西坂 秀徳(東荒神) 佐藤 清美(古城) 吉田 一明(上沖洲) 本山 春美(東荒神) 下田 辰治(下東) 前田 幸敏(向野) 中村 貴裕(清源寺) 福田 和幸(清源寺) 高木 真琴(古城) 藤田 武(大明神)

鳴洲四月句集

(順不同)

- 月おぼろ夫と息二人をりし家
早掘りの笥提げて友来たる
雲仙を遙に望み海おぼろ
稚金魚の水の動きに未だ垂れず
慰霊塔文字は金色夕ざくら
朧夜の母の記憶や今感謝
芝桜毛氈敷きし様に咲く
孫守りや部屋に吊るせり紙金魚
稚金魚のはなびらのごと泳ぎけり
無常なり独り暮らしか金魚鉢
高森のトロッコ列車花吹雪
山桜雨に溶けだしさうな色
雛の宿異国の人と隣り合ふ
日は西にまだ車座の花の宴
一匹の金魚しきりに泳ぎをり
海の月おぼろなりけり波の上
里人ら桜まつりのテント張り
孫は雛飾れば笑みて歌うたふ
水更へて金魚大きく尾鰭振る
交配の成りて茶金魚生れし郷
ペビーカー押して花見の若夫婦
朧月いたはり歩く老夫婦
片付けのシートにたたみ込む落花
一山の花のおぼろでありにけり
- 寺田富貴子 西尾智恵子 西尾 俊子 羽田野月子 廣田喜美子 福田 彰子 松野セツ代 松野千代子 馬淵 妙子 宮本 治人 山下 岩太 池原 倫子 大石伊津子 緒方 繁子 川本 竹野 菊本 暁美 木山 一代 塩山 輝士 塩山 不忘 柴田せつ子 竹下 誠子 田頭 澄枝 堤 その子 寺田 久子

ながす未来館文化ホール 6月の催し物案内

ながす未来館 ☎(69)2005

月/日(曜)	催し物	問い合わせ窓口	開場/開演~終演	入場料
6/4(日)	リトル・コンサート	水町 成子さん (☎57)0268)	12:30/13:00~17:00	無料
6/11(日)	カラオケ発表会	カラオケ夢 (☎78)1503)	9:10/9:30~	無料
6/17(土)	子育てセミナー	熊本日日新聞社 (☎096・361・3343)	13:00/13:30~15:30	無料
6/18(日)	アニメ映画フェア	富士映画社 (☎092・922・2556)	① 10:00/10:30~12:30 ② 13:00/13:30~15:30	800円

※都合により変更となる場合がありますので主催者にご確認ください。

ながす未来館・図書館コーナー

図書館読者番付表

昨年一年間に、本などを多く借りられた方の番付表を作成しました。利用された方々に感謝致しますと共に、これからも、ご利用いただきますようお願い致します。

東(六栄校区・腹赤校区)				西(長洲校区・清里校区)				
四股名	行政区	性別	貸出冊数	四股名	行政区	性別	貸出冊数	
小岱山	赤崎	女	394	横綱	有明海	出町	女	684
雲仙岳	向野北	女	392	大関	不知火海	磯町	男	479
阿蘇山	塩屋	女	341	関脇	天草灘	松原	女	293
俵山	立野	女	339	小結	玄海	西新町	女	292
根子岳	清源寺	女	326	前頭筆頭	佐賀関	磯町	女	259
宝来山	平原	男	282	前頭二枚目	大島	駅通	女	249
国見岳	上沖洲	女	246	前頭三枚目	志岐ノ島	西荒神	女	245
雷山	平原	女	241	前頭四枚目	白浜	今町	女	238
由布岳	腹赤	女	237	前頭五枚目	糸ノ島	下東	男	236
市房山	宮崎	女	235	前頭六枚目	志賀島	梅田	女	223
久住山	宮崎	女	234	前頭七枚目	長浜	上町	女	213
霧島山	平原	女	234	前頭八枚目	能古ノ島	西荒神	男	198
多良岳	清源寺	女	219	前頭九枚目	相ノ島	下東	女	196
天山	町外	男	219	前頭十枚目	日向灘	東荒神	女	192
金峰山	町外	男	218					
開間岳	町外	男	217					

(注)「東」の四股名は、九州百名山より、「西」の四股名は、九州の海や島にちなんだ名称を不作為で抽出し、仮称としてつけたものです。

郵便切手展示会

郵趣会による世界の切手展示会を行います。
今回は、長洲町にちなんだ金魚の絵柄の切手も多数展示します。
皆さんのお越しをお待ちしています。
と き 6月1日(木)~
6月23日(金)
と ころ 長洲町図書館
カウンター前



6月の休館日のお知らせ(○印が休館日)

日	月	火	水	木	金	土
				1	2	3
4	○5	6	7	8	9	10
11	○12	13	14	15	16	17
18	○19	20	21	22	23	○24
○25	○26	○27	○28	○29	○30	

※ 24日(土)~30日(金)は特別館内整理期間のため図書館は休館日となります。

◆問い合わせ ながす未来館 ☎(69)2005・長洲町図書館 ☎(69)2060

今月のおすすめ本

家族のゆくえ
吉本 隆明・著
日本の育児の大切さ、子育ての勘どころは二か所しかない、父のゲンコツ・母のコンパ、いちばんいい遊びせ方、性教育などしなここと。今、日本人にとって家族とは何かを書き下ろした、吉本隆明による初めての家族論

子どもの安全ハンドブック
森 健、岩崎 大輔、子川 智・著
子どもの安全・安心は家庭から！これまでに起きた事件や事故を振り返るとともに、子どもの安全に関わるあらゆる事件や事故への予防対策や善後策などを、とりわけ家庭での対策を中心に広く集める。

「塩上手」は料理上手
フルタニ マサエ・著
ここ数年、種類が増えている天然塩を使ったおいしいレシピ集。海の塩、岩塩、湖塩など、世界48種類の天然塩の調理法による使い分けや食材との相性を解説、それらの塩にベストマッチの家庭料理300品を紹介する。

不思議の国のアリス
ルイス・キャロル・著
トーベ・ヤンソン・絵
キャロル自身がアリスに語り聞かせる口調をそのまま文章にした永遠の少女たちと、彼女を守りたいと願う永遠の少年たちに捧げる新訳。「ムーミン」でトーベ・ヤンソンの「幻のアリス」、40年の時を経て初公開。

ざわざわ森のがんこちゃん
森のキノコまじよ
末吉 暁子・文
武田 美穂・絵
ざわざわ森にできたキノコ魔法は、子どもたちをさらおうと悪たくみ。知らない人についていっちゃダメメジャーメ、マンナカ小のみんな、気をつけて！あやしいキノコ魔法にだまされてガンこちゃん、大ピンチ！

10ぴきのかえるのピクニック
間所 ひさこ・さく
仲川 道子・え
10ぴきのかえるは、うきうき野原へピクニックにでかけました。あつちもこつちも春がいつばい。けろりんけろりん、いい気持ち。そのとき、しげみの中から小さな泣き声が聞こえてきました！

図書館からのお知らせ
〈特別館内整理期間のお知らせ〉
6月24日(土)から30日(金)まで、特別館内整理期間のため、図書館は休館となります。
この期間中、本の返却は返却ポストへ、ビデオ・CDの返却は、ながす未来館(管理事務室)までお願いします。「ながす未来館」は、26日(月)が休館となります。
利用者の皆さまには、ご迷惑をおかけしますが、ご理解、ご協力をお願いします。



今月の読書会・おはなし会
○読書会
と き 6月10日(土)
午後1時30分
ところ ながす未来館
メディアルーム
テーマ 「南条範夫」
○おはなし会
と き 6月17日(土)
午前10時30分
ところ 長洲町図書館
おはなしコーナー

～着物着付教室生徒募集～

あなたも着物をとおして交流を深めてみませんか。お気軽に参加してください。

◆とき 毎週水曜日

(昼の部)

午前9時30分～午前11時30分

(夜の部)

午後7時30分～午後9時30分

◆ところ 長洲町中央公民館(旧長洲共同福祉施設)

◆指導者 町井、野畑

◆会費 月1,000円

◆持ってくるもの 半巾帯とメモ帳

◆問い合わせ 町井 (☎) 5030



もうすぐ
1歳

な お と
城戸 直人ちゃん パパ 法 大さん
(駅 通) ママ 威 香さん

笑顔で元気いっぱい食欲旺盛の直人です。
健やかにのびのびと成長して欲しいと思います。



今
回
の
**題
字**

ゆ う き
井ノ口結希さん 長洲小 3年〈下 本〉

好きな科目は、体育です。1年生の時から、水泳を頑張っています。
将来は、保育士になりたいです。

簡単 朝ごはん一品シリーズ (野菜編) クッキング

長洲町食生活改善推進員協議会

朝の食卓に赤、黄、みどりの彩りでさわやかな目覚めを！

トマトの卵とじ

ヘルスマイト(食生活改善推進員)の活動として、「健康ながす21プラン」の中の青壮年期の「朝食を毎日とらない人の割合を減らす」ための取り組みの一つとして「朝ごはん一品シリーズ」を掲載しています。
食事は活動するためのエネルギー源。朝、食べないと、体も脳も十分に働きません。そして太りやすくなります。



トマトの真っ赤な色の主成分はリコピンという色素で、抗酸化作用があるためがん予防に、また豊富に含まれるカリウムが高血圧の予防になります。張りつつやがある皮に、ピンと張っている濃い緑色のヘタがあり、みずみずしいもののほど良品な印です。冷やし過ぎると糖度が落ちるので食べる1時間前に冷蔵庫に入れます。生で食べてもおいしいのですが、うまみ成分のグルタミン酸を含むので、煮込むと効力を発揮し、まろやかな味わいになります。

【材料(1人分)】	サラダ油	大さじ1
トマト(中1個)	150g	レタス
スライスチーズ(とろけるタイプ)	1枚	1~2枚
絹さや	5枚	【1人分の栄養量】
卵	2個	エネルギー 208kcal
ちりめんじゃこ	10g	塩分 0.6g
酒	大さじ1	(*塩ゆで分を除く)

【作り方】

- ①トマトは一口大の乱切りに、スライスチーズは1cm角に切っておく。
- ②絹さやは色よく塩ゆでにする。
- ③ボールに卵を溶き、①②の材料とちりめんじゃこと酒を加え大きく混ぜ合わせる。
- ④中華鍋を温めてサラダ油をまわし入れ、③の材料を一気に流し入れフライ返しで大きく混ぜ合わせ火を止める。
- ⑤皿にレタスを敷いて、彩りよく盛り付ける。温かいうちどうぞ!!