



この広報紙は
エコマーク認定の再生
紙を使用しています。

発行／熊本県長洲町
編集／企画課
☎0968 (78) 3111

ながさ

4/1

写真が語る

ふるさと
今昔

⑪

▼昭和53年まで利用された役場庁舎



このコーナーでは、
昔のまちの様子を撮
影した写真を募集し
ています。

詳しくは、役場企
画課（☎内線221）
まで！

▼現在の役場庁舎

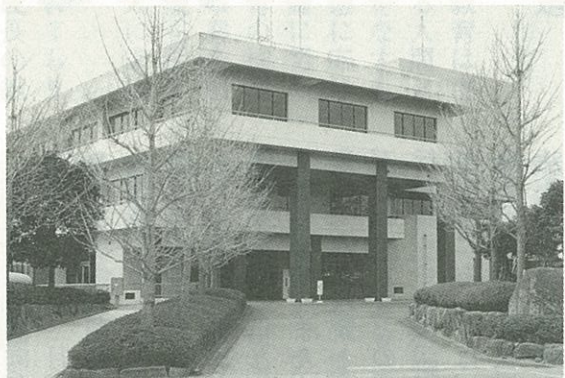

▼旧役場庁舎跡地

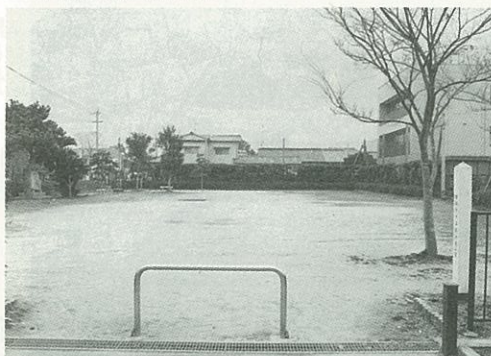

長洲町役場
庁舎

この写真は、旧役場庁舎
が取り壊される前のもので
す。

旧役場庁舎は、昭和12年
に建てられたもので、新庁
舎（現役場庁舎）の移転落
成の昭和53年まで、約41年
間利用された庁舎です。

現在、旧役場庁舎の跡地
は、中央ちびっ子広場（町
民研修センター横）として
利用されています。

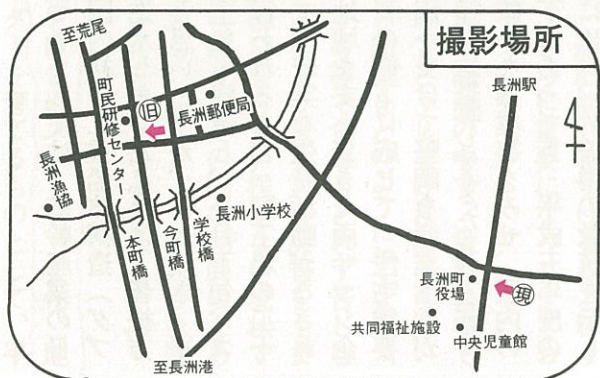

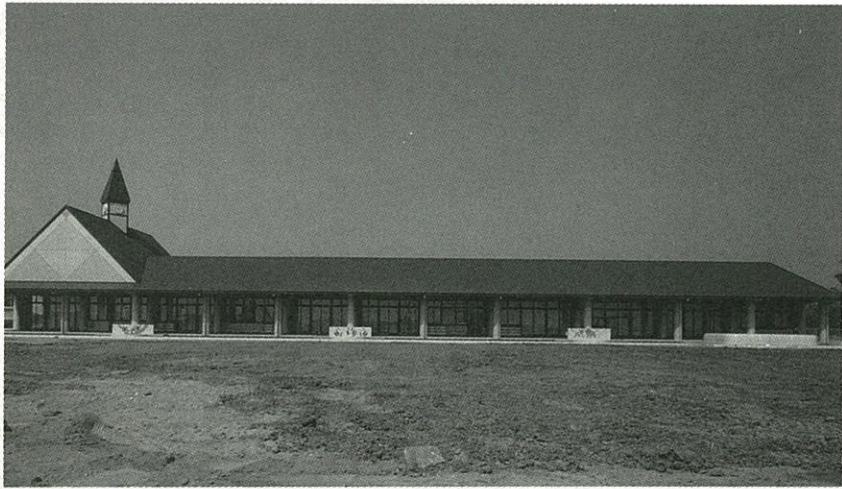

▲3月に改築された腹赤保育所

次に、生涯にわたる教育の中で、義務教育は中心的役割を占めており、社会の一員である人間としての良識や公德心の育成に大きな貢献をなすものであります。このため児童・生徒の実態に応じた学習指導ができるための教育環境の整備に努める一方、国際化、情報化時代に即した教育の推進につきましては、本年度も外国青年招致事業を引き続き推進し、英語指導や異文化との交流を深めるとともに、小・中学校へのパソコン導入による情報化教育を支援してまいります。

「知的社会の中心は人である」と言われております。これからの人づくりは、高度経済成長の担い手を大量に必要とした産業からの要請としての

平成6年度 施政方針

「活力ある、強い町」づくりをめざし、着実な前進！

今年、町政十年目を迎えた宮田靖次町長は、先の三月定例議会において「人づくり、暮らしづくり、仕事づくり」の三本柱を基軸とした平成六年度の施政方針を表明しました。ここに、その施政方針の全文を掲載します。

平成六年第一回長洲町議会定例会にあたり、内外の情勢を展望して本年度の施政方針を明らかにし、議員各位のご支援と町民の皆様のご理解・ご協力をお願いするものであります。

歳月の流れは早いもので、町政を預かって三ヶ月の一年目は、あつと言う間に過ぎたように感じられ、また、この一年ほど目に見えて変化の激しい年は過去にはなかったように思われます。

政治的・経済的・社会的に戦後四十年かかって積み上げてきたこと、すべてに問い直す年でもありました。

さて、国政においては、三十八年間の自民党の一元支配に幕が降り、与・野党の逆転をみましたことは、戦後の政治に大きな変革をもたらした歴史的な転換というよりも、新たな政治のスタートであるという理解をしているところでもあります。また、日本経済は、バブルの崩壊によって平成景気が終わり、円高・株価の低迷など国内外の経済要因はまことに不安定で、企業にあつては雇用調整が進

み、生産部門の海外シフトなど日本も、産業の空洞化現象が加速する事態を迎えており、一向に景気回復の兆しは見られません。さらには、国民総貯蓄高が一千兆円と言われる今日でも、国民は、将来に対する不安感から、買い控え等、消費の低迷が社会的現象としてあらわれ、未だ、先々の不透明感が漂う中にあつても、一説には、昨年十月にボトムを脱したという説もあり、今後の景気回復に、ひたすら大きな期待を寄せているところであ

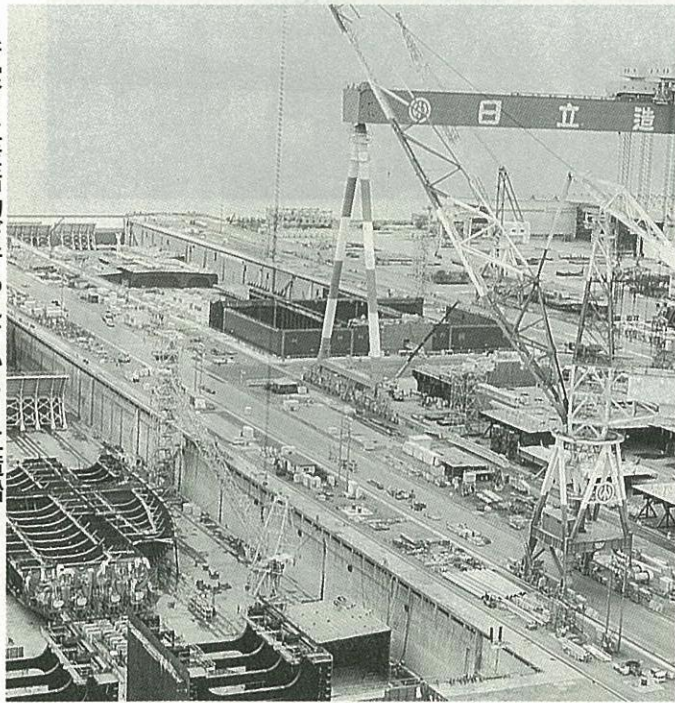

▶着実な生産活動が行われている日立造船

町内企業の動向につきましては、基幹産業の日立造船が昨年二月、国内初の二重船体構造（ダブルハル）の大型船を進水しましたことは、皆様方も記憶に新しいものと思えますが、引き続き、平成五年度も四隻の大型船を建造し、今月下旬、コンテナ船の命名式が行われるなど、同工場の二十年を契機の年として、着実な生産活動がなされております。また、地域を支えてきた両サツシ企業は、内需政策と金利の低下に応じて、住宅需要が好転するなどの要因を受けて堅調な産業活動が行われ、さらに、町経済に貢献してきた立地企業・事業所においては、確かな操業等をみせ、国内の冷え切った経済状況下にあつても、平成五年度の法人税が当初見込みに比べ、約倍増の数値を示しました。私は、過去、構造不況時の苦しい体験を回顧する今、関係者各位に心から敬意を表するところでもあります。

このような厳しい情勢ではありますが、私は、すべての住民が、かけがえない郷土として、愛着と誇りを持ち「住んでよかった町」「住ませたい町」が実感できる「活力ある、強い町」づくりをめざし、本年も前年に引き続き「人づくり」「暮らしづくり」「仕事づくり」の三本柱を基軸に、豊かな産業基盤、魅力ある生活基盤、都市環境の創造、文化ス

教育環境の整備と

個性豊かな子供たちの育成

ポーツの振興、生涯学習、福祉基盤の整備を推進してまいります。特に、その中で福祉施策、生涯学習の推進に配慮しながら、生活者の視点にたった事業を着実に進めてまいりたいと存じます。

まず、人づくりにつきては……

町づくりの基本は人づくりであり、いかなる時代でも人は宝であります。このため人づくりの基盤である教育環境の整備・充実に、個性豊かな創造性に富んだ子供たちの育成は、現代の我々の責任であります。そこで、人生八十年時代にふさわしく、生涯を通して、自ら学び開拓する学習意欲の向上と施設の整備など、ハード、ソフト事業の展開が必要であります。

幼児期の教育は、豊かな人間性を形成する基礎であり、極めて重要であります。そのため保育施設の充実、環境の整備を進めているところでありまして、特に、腹赤保育所は、落ち着いた温もりのある施設と環境に恵まれ、単に保育機能としてでなく、校区住民や高齢者のふれあいの場として、また合同保育祭、運動会の場としての多機能の活用を図っていく方針であります。

また、近年、女性の就業率の向上によって、保育ニーズも多様化しており、保育時間の延長、乳児保育等積極的に進めていく所存であります。

生涯学習の振興と

時代に即した教育の推進

次に、生涯にわたる教育の中で、義務教育は中

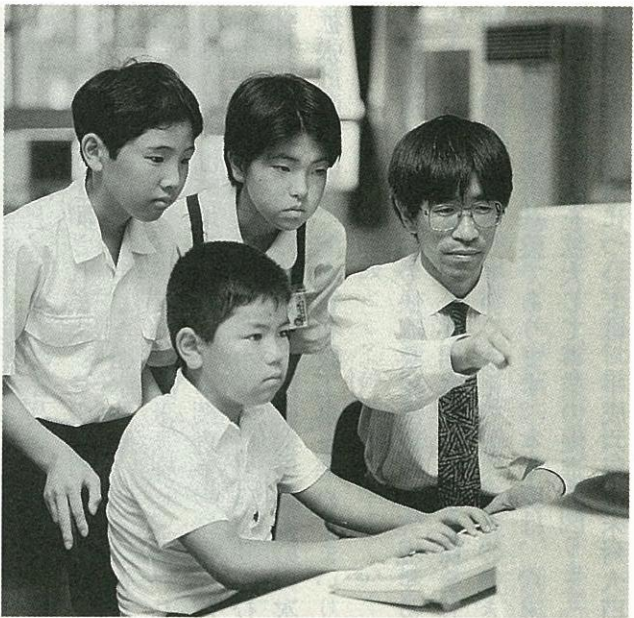

▲クラブでパソコンを学ぶ小学生

人づくりシステムから、時代の転換点に立った「心・知恵・ふれあい」等の人づくりシステムへ変化しており、ただ知識を高める教育だけでなく、情報をいかに分析し、適応能力をつけるかという方向で育てることは、さらに重要になってきております。

例えば、国際化という流れの中で、世界の中で日本はどうあるべきか、どうしなければならぬか、そのための情報と知識をどのように与えるか、東南アジア、アフリカ等で食事もとれず苦しむ人達の現状を知ることにより日本人の反省を促す、国際的にみて比較にならない程少ない現状ではあります。熱心に訴え、その国の発展のために努力している日本人もいるなど、このような国際的な認識の必要性を痛感しているところであり

そこで、国際交流をはじめスポーツ、文化、地域活動・産業のリーダーを育てるものとして、平



金魚と鯉の郷広場(仮称)も平成7年3月完成予定

整備率六十%を目標に促進し、雨水対策事業については道路側溝等と調整を図りながら整備を推進してまいります。
公園は、住民へ、やすらぎと潤いを与え、休養や運動あるいはコミュニティの場として重要な施設の一つであります。ふるさと創生の基幹事業として平成三年度より取り組んできました「金魚と鯉の郷広場」建設もいよいよ本年度が最終年度と

人口の高齢化が急速に進行する今日、高齢者とその豊かな知識や経験を十分に活かし、社会の一員として、健康で充実した生活をおくられる環境の整備は、とりわけ重要な課題であります。このため国のゴールドプランに基づき、「長洲町老人保健福祉計画」の策定に伴い、今日まで利用してきました健康福祉センターと、現在建築中の地域福祉センターは、高齢者をはじめ住民の健康・福祉の拠点として位置づけし、安心して生活できる

充実した生活のための 環境整備と保健・福祉サービス

ごみ処理につきましては、産業の活性化、住民の生活様式の変化などに伴い、排出量は年々増大しております。このため、清掃センターを核として、資源の有効利用という観点から住民の理解と協力のもと、ごみ減量化運動をより一層推進してまいります。

よう、これからも、在宅福祉三本柱のホームヘルプサービス事業、デイサービス事業、シヨートステイ事業など福祉サービスの拡大とともに、機能訓練・訪問看護等の保健サービスの充実にも努めていく一方、ボランティア育成の拡大強化も併せて進めてまいります。なお、地域福祉センターは地域のコミュニティ施設としての活用も図っていく考えであります。

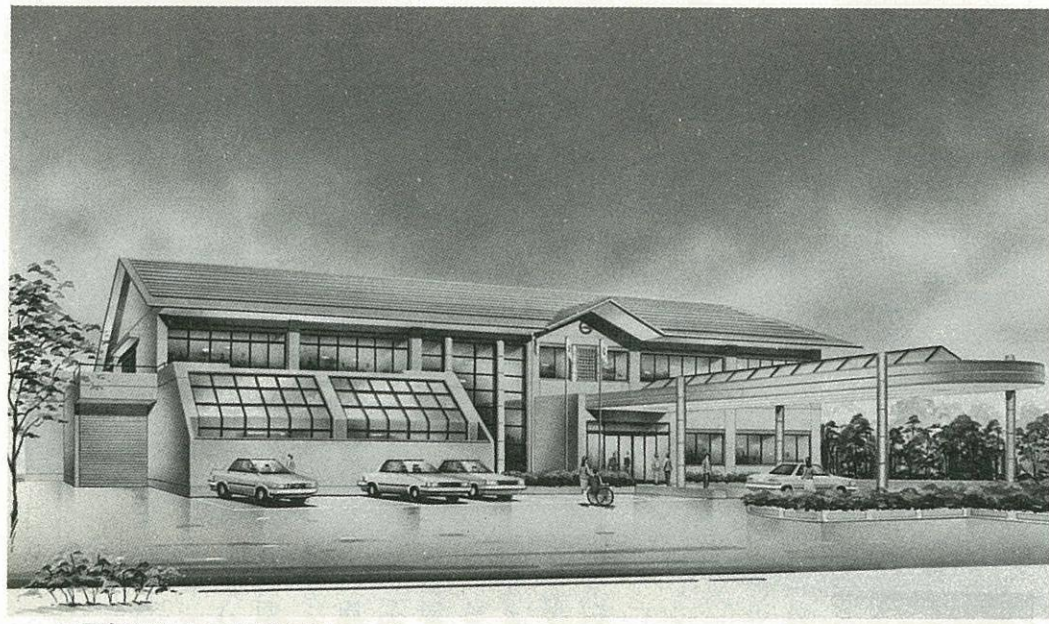

▲現在建設中の地域福祉センター

成三年度からスタートした「人材育成事業」は、これらの様々な分野においての支援と、地域における人材の掘り起こしなど、地域の活力に直結するよう努めてまいります。
一方、生活水準の向上や就業形態の変化によって余暇時間が増大し、人々の志向は「物の豊かさ」から「心の豊かさ」を求め、個人の価値感も大きく変わってまいりました。また、情報化、国際化の進展に伴い、新しい知識や技術の習得、豊かな感覚の養成など人々の知的な要求が高まってまいりました。さらには、女性の社会進出や長寿社会の到来に伴い、自らの生きがいづくりをめざし、学習意欲をもった人々が増える中、住民各層のさまざまな学習ニーズの把握に努めるとともに、ニューメディア等を活用した新しい学習施設及び体制づくりを進めてまいります。

地域文化の振興と 健康な人づくり

文化行政につきましては、地域文化の振興や住民の文化活動を推進するうえで、重要な役割を果たすのが文化施設であります。近年、住民の芸術文化に対する関心は高く、その鑑賞・発表の場、活動の拠点として、文化施設の整備を求める声が高くなってきております。今、人々のライフスタイルは「ゆとり」を求め、町の雰囲気も、「潤い」と「楽しさ」のあるものへと変化することであり、町民ホールがそのような「変化の拠点」になれば、町の文化が一層華開くものと思えます。このため文化活動の拠点として既存の施設と補完しあう「町民ホール」の建設に向けて本年度、基本設計・実施設計に取り組んでまいります。

住民の健康づくりにつきましては、「町民みなスポーツ運動」のスローガンのもと、スポーツ活動の推進を図り、スポーツに対する住民の理解と参加は年々高まりつつあります。特に、高齢者及び婦人のスポーツ活動は最も盛んであり、今後とも、さらに活発な活動が行われるよう指導者の確保と養成に努めてまいります。また、昨年九月にオープンした「室内温水プール」は、年間を通して、住民の健康増進と体力づくりを支える施設として、気軽に利用でき、より一層、活用されるよう諸事業を進めていくところであります。

快適な日常生活を 実現するための都市基盤整備

次に、暮らしづくりにつきましては……
「活力・個性・潤い」ある快適な住民生活を実現するためには、道路、公園、上・下水道、港湾など生活基盤や都市型基盤の整備は不可欠であります。

道路につきましては、広域ネットワークの幹線である都市計画街路「大谷・長洲港線」の整備を積極的に推進するとともに、「南関インテアから荒尾・長洲」を結ぶアクセス道路、国道三八九号は、長洲港の利用促進、産業・観光等、町の活力を生むためにぜひ必要な動脈として、関係市町と連携を図りながら、実現に向け、さらに国・県に対し強く要望してまいります。また、生活関連道路の整備につきましては、住民の安全の確保、交通環境の整備等を考慮し、住民生活に利用度の高い路線から重点的に整備してまいります。

本町の水道は、その水源の全てを地下水に依存し、現在普及率九十四%となりましたが、今後さら

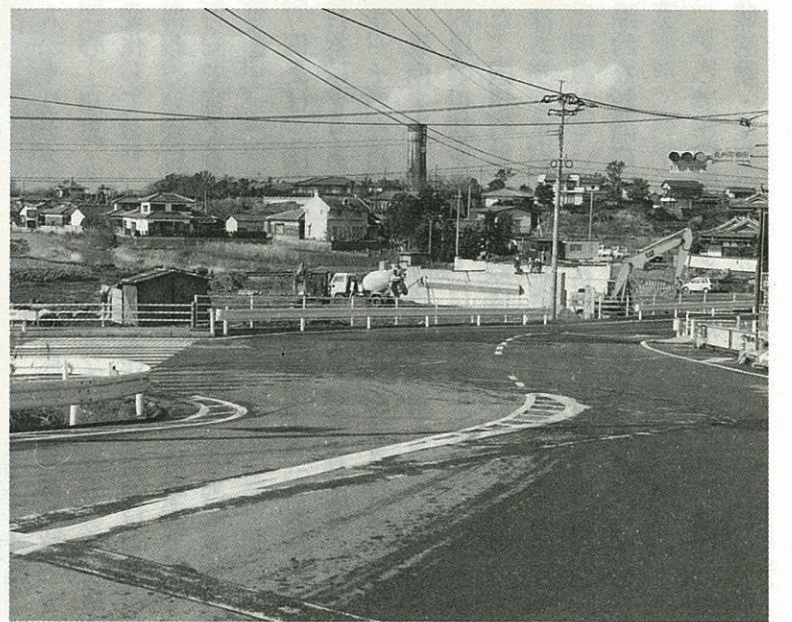

▲整備が進められる「大谷・長洲港線」

に生活水準の向上、下水道の普及などにより、水需要の増加が予測されます。このため生活用水等の水資源の確保と安定した給水体制を図ることが重要な課題であり、平成三年度来実施してまいりました「長洲町地下水環境基本調査」の結果を踏まえ、長期的視点に立った水源の開発に取り組み一方、未給水地域の解消に向けて本年度も第六次拡張計画に沿って配水管布設工事を進めてまいります。

下水道は、衛生的で快適な生活環境を実現するとともに、河川などの公共用水域の水質を保全し、住民が健康に暮らしていくうえで欠くことのできない重要な都市基盤であります。本年度は、六栄校区の認可区域を拡大して事業の促進を図ります。汚水管渠の整備については、平成六年度末対人口

急速に変化する社会環境の中で、今後、疾病を原因とする身体障害者の増加が予想されるため、住民の健康づくりに向けた事業の推進と病氣予防の啓蒙・普及に努めてまいります。心身障害児者小規模作業所「ひまわりの里」を中心に障害児者の日常生活訓練・社会適応訓練などを支援し、自立更生に向けた職業訓練や障害者雇用に関する事業主への意識啓発と指導を行い、雇用の安定と就業機会の拡大に努めてまいります。

産業の活性化と

若者が定住する町づくり

仕事づくりにつきまわしては……
活発な産業活動は、雇用の機会を拡大し、住民の所得を高め、町に活力と活気を与えます。そのため産業各分野における活性化に努め、真にたくましい経済力をもった「活力ある強い町」づくりを推進し、若者が定住する「賑わいのある町」づくりに取り組んでまいります。

本町の農業は、都市化や工業化の進展などに伴い、経営耕地面積の減少、農業従事者の高齢化・後継者不足などによって弱体化してきております。さらに、コメをはじめとする農産物の自由化など、農業を取り巻く環境は年々厳しさを増しております。そのため本年度も県営浦川地区圃場整備事業を推進し、新たに永塩・高浜地域を含めた県営菰屋地区圃場整備事業や県営赤崎・浦川地区の湛水防除事業を実施して、農地の集団化、農業基盤の整備を図り、営農意欲をわきたたせ、足腰の強い農業を育成してまいります。また、農業の活力低下をくい止め、安定した経営を実現するために、関係機関との連携のもと、農業経営の若返りと組

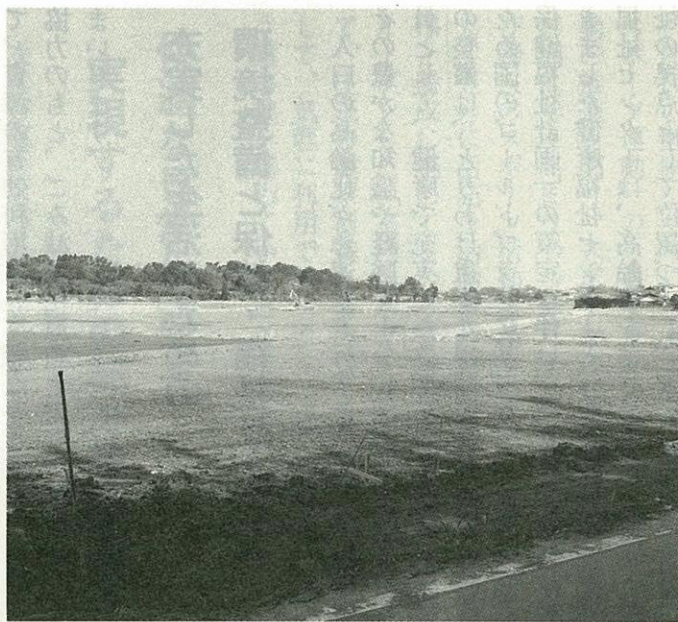

▲県営浦川地区圃場整備事業

織力の強化などを促進し、産業としての農業の再生に取り組んでまいります。

水産業は、ノリ養殖、刺網・一本釣り漁業などの海面漁業と、金魚・鯉養殖の内水面漁業があり、ノリ養殖については漁業協同組合と協議をかさねつつ、共同作業によるコスト軽減、品質向上を図る生産体制の整備などの支援に努め、また、枯渇化が心配される漁業資源に対しては、稚貝、稚魚などの放流事業の実施を、関係機関に積極的に働きかけていく所存であります。

また、内水面漁業につきましては、本年度新規事業として金魚と鯉の郷広場の隣接地に、農水省と県の補助を受けて「金魚生産モデル池」の建設に着手いたします。このモデル池事業は、全国でも初めてのケースであり、町の伝統産業である金魚と鯉の養殖技術の向上や研修の場として建設するもので、さらには、高級金魚づくりや後継者の

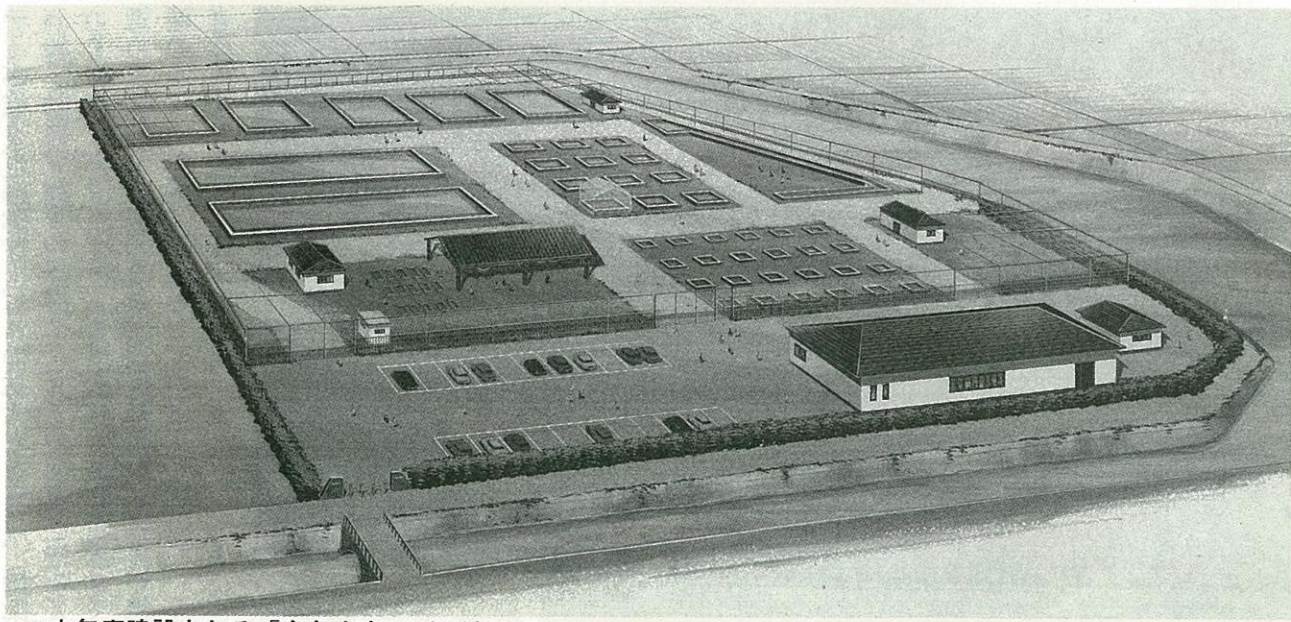

▲本年度建設される「金魚生産モデル池」

育成等、金魚・鯉養殖についての振興も併せて支援していくものであります。

工業は、地域経済を活性化させ、住民に就業機会を提供し、町に活力と活気を生み出す「源」でもあります。既存企業の業績アップを願うとともに、国内景気の低迷や円高、貿易不均衡等によって、ヤマハ発動機の工場建設は、未だ厳しい状況であります。今後とも県との連携を密に実現への

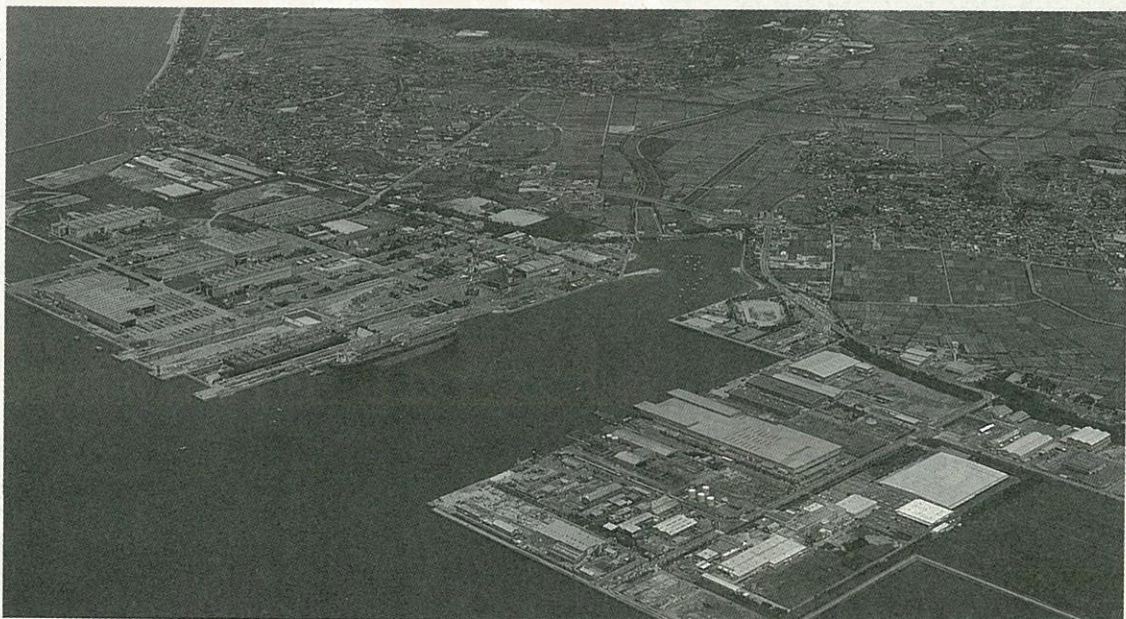

▶地域経済の活性化を担う企業群

アプローチを続けてまいります。
一方、昨年中、熊本県内全域で工場建設への着手がなされたのは、三社でありました。進出条件の厳しい環境下にあっても、中央理化学工業(株)が起工式を行ない、現在完成に向けて作業が進められていることは、まことに喜ばしく、本町の雇用、経済への貢献に期待をしているところであります。

多様化する消費者ニーズに対応できる商業の推進

消費者ニーズの個性化・多様化の進展や従来の商業機能に加え、社会的・文化的機能を商店街に求める気運が高まっていることから、商店街を単なる買い物の場ではなく、快適性、利便性を満たし、憩い・やすらげる場としての転換が望まれています。

本町の商業は、不況時以来、回復をみせないままに推移し、さらに、荒尾市の商業集積開発計画やロッキーの出店表明等は、地元商業者にとって厳しい状況になることが予測されます。国におきましては、商工会が事業主体となった小規模事業者の支援を行なう「小規模事業者支援促進法」が平成五年制度制定され、自助努力や、組合形態で経営改善が困難な事業者に対する支援策が講じられたところがあります。町としましては、商工会の経営指導力の強化は勿論、商業者の経営体質の強化改善の柱となる金融支援策等について、金融団・商業者・商工会と町合同の研究会で積極的に支援していく一方、消費者・商業者をまじえた町づくり検討会等における活性化対策も併せて推進していくものであります。

商業集積整備事業につきましては、マリインタウンプロジェクト調査事業との整合性を図りながら、

インフラ整備計画を作成し、国・県・商工会・民間と連携をとり、商業開発準備会と一体となり開発主体者、核店舗の誘致等民間サイドの計画作成を支援していく所存であります。

地域社会の変化に 대응する新しい時代の行政推進

一方、行政の遂行にあたっては、高齢化・情報化・国際化など地域の社会構造が大きく変化するなかで、事務事業の見直し、定員管理の適正化、OA化などにより事務処理の迅速化と確実化など事務効率の向上を図り、個性的で魅力あるまちづくりと、住民の要請に応えるため、体系的な職員研修制度の充実や職場研修の活性化、自己啓発の奨励に努め、新しい時代の行政の専門家として、総合的視野で主体的に職務を遂行できる職員づくりを推進していくところであります。

また、予算の執行にあたっては、経費の効率的な運用に努め、投資の効率性、行政需要の緊急性、優先度など総合的に見極め、予算は重点的配分を基本に、多様化する行政需要に的確に対処し、さらに、事業の実施にあたっては、住民各位のご理解とご協力によるところが大きく、そのため、住民の合意を得ながら、行政の責任分野と民間の創意と活力に委ねる分野を明らかにするとともに、民間活力の導入を図るべきは、必要な条件を整備し、行政・企業・個人・地域社会などがそれぞれの役割と能力に応じて一体となり、英知を結集して「活力ある豊かな町」の実現に努めてまいります。と思います。

ここに重ねて皆様のご理解とご協力を心からお願い申し上げます。

身近な話題、出来事などありましたら、お気軽に企画課(☎78-3111内線221)へ。

▼多彩な芸が披露されました。



お年寄りは大喜び！
一人暮らし老人のつどい

二月二十六日、健康福祉センターで町社会福祉協議会の主催による平成五年度一人暮らし老人のつどいが行われました。この日招待された約百六十名のお年寄りは、豊洲会による民舞、剣舞、一般参加の歌や踊り、社協職員による踊り、くじ引きなど多彩な催しで楽しい一日を過ごしました。

身障協カラオケ会の
茂村江子さんが県大会へ



三月八日、熊本市の産業文化会館において身身体障害者歌謡祭が開催され、町身体障害者福祉協議会内のカラオケ会より茂村江子さん(宝町区)が出場されました。これは一月二十四日に長洲共同福祉施設で行われた玉名郡予選を勝ち抜き、玉名郡の代表として県大会に出場したものです。当日は、カラオケ会の応援団も駆けつけ、盛り上りました。

▼感動を与えたコンサート



平和を願い大熱唱！ 「ぞうれっしゃがやってきた」コンサート

3月12日、長洲小学校体育館において長洲小の児童・保護者・教師の有志約120人による「ぞうれっしゃがやってきた」コンサートが行われました。これは、「ぞうれっしゃがやってきた」の絵本(小出隆司・作)をもとに作られた全11曲(約40分)からなる合唱構成。ストーリーは、戦争中、全国の動物園で次々と動物が殺されていくなかで、名古屋・東山動物園の園長等の努力により2頭の象が生き残り、戦後、その象を見たいという子ども達の熱意が、名古屋へ特別列車(ぞうれっしゃ)を走らせたという実話に基づいたもの。昨年9月から半年間の練習を重ね、この日の大合唱では会場いっぱいの観客を前に、戦争の悲惨さと平和の大切さを力強く熱唱しました。

年間タイトル決まる！

平成5年度高齢者グラウンドゴルフ大会

3月8日、総合スポーツセンターにおいて平成5年度高齢者グラウンドゴルフ定期大会の最終大会が開催され、年間表彰等が行われました。この大会は、国民健康保険適用事業で毎月1回、定期的に行われています。

- なお、年間表彰者は次のとおりです。
- 【男子の部】**
- ▷優勝=村上時義(平原)164点
 - ▷2位=園田三四男(下東)169点
 - ▷3位=上田寅喜(葛輪)169点
 - ▷最多ホールインワン賞=島崎光之輔(上本町)3回
 - ▷最少打点賞=竹下仁(上沖洲)14点
 - ▷最多打点賞=古川史朗(上沖洲)60点
 - ▷最多記録員賞=福本健二(平原)、牛崎一夫(下東)11コース
- 【女子の部】**
- ▷優勝=清水トメ子(赤田)171点
 - ▷2位=山村初音(上沖洲)174点
 - ▷3位=藤本八千代(梅田)175点
 - ▷最多ホールインワン賞=西田照子(東荒神)4回
 - ▷最少打点賞=山村初音(上沖洲)13点
 - ▷最多打点賞=吉村フサエ(上沖洲)66点
- 〈敬称略〉

腹赤Aと有明成仁病院が ともに3連覇



町内対抗の部で優勝した腹赤Aチーム



職場・グループの部で優勝した成仁病院チーム

町駅伝大会

第二十八回長洲町駅伝大会が二月二十七日、総合スポーツセンターを中心に行われました。レースは七区間、十七・七キロで争われ、町内の行政区と職場・グループなど合わせて十七チームが出場しました。なお、レース結果は次のとおりです。

- 【町内対抗の部】**
- 優勝 腹赤A
 - 二位 清源寺A
 - 三位 立野
- 【職場・グループの部】**
- 優勝 有明成仁病院
 - 二位 九州不二サッシ
 - 三位 狂走会
- 敢闘賞 九州丸一鋼管

▶講演会の様子



男女共同参画型をめざして 女性問題講演会

二月二十六日、町民研修センターにおいて女性問題懇談会と町教育委員会の共催による女性問題講演会が、約八十人の参加で行われました。講演会では、熊本県貯蓄生活設計推進員の園村素子先生を講師に招き、「これからの生活設計」(女性の生き方)を題して、将来の夢や目標に向っての計画やこれからの老後をいかに過ごすかなどについて話され、参加者は興味深く耳を傾けました。

初期消火活動に功績！ 田中さん(上本区)と西川さん(南関町)が表彰

このほど、上本区に住む田中啓志さん(38)と南関町に住む西川勝之さん(33)が初期消火活動の功績で、有明消防組合と長洲町消防団より表彰されました。表彰された田中さんら二人は、一月十五日正午すぎ、上本区の独居老人宅より出火したのを知り、燃えていた石油ストーブやじゅうたんの火を消火器により消し止めたものです。「火が消えて、大きな被害にならなくて本当によかった」と

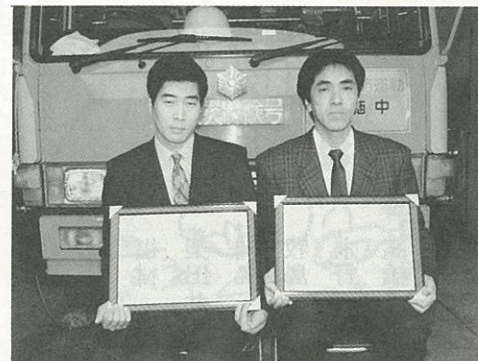

▲田中さん(右)と西川さん(左)

ボーイスカウトの創始者をたたえる 第12回北部地区B-P祭



▶約300人が参加して行われた

三月十三日、六栄小学校において、第十二回北部地区B-P祭が行われました。B-P祭は、ボーイスカウトの創始者ベーデンパウエル卿の業績をたたえるもので、この日は、荒玉・植木で活動している六団より約三百人が参加しました。各団別に日頃の活動を盛り込んだ寸劇やゲームをするなど楽しい一日を過ごしました。また、アトラクションでは、長洲町無形文化財「清源寺天満宮の神楽」も披露されました。

みんなの広場

このコーナーではみなさんの作品などを募集しています！詳しくは役場企画課まで(☎内線221)



もうすぐ1歳



坂口 弘敏くん
六歳小六年
〈折地〉

「好きな科目は体育です。体育の授業では、特にサッカーが楽しいです。」

休み時間は、友達とサッカーや鬼ごっこをして遊んでいます。1年生の時から習っている習字は、2段の腕前です。



福島 遼くん
一友さんの三男
尚美さん
〈大明神〉

「人見知りをしない、おとなしい子です。よくお兄ちゃん達とケンカをします。お兄ちゃん達に負けられないように育ってほしい。」

広報の題字を書きました

青春クラブ ⑫



徳永 文代さん
(S 50. 6. 25生まれ)

- ★住所 長洲町(葛輪)
- ★職業 学生(第一保育短期大学)
- ★趣味 カラオケ、料理
- ★休日には——
カラオケに行ったり、ショッピングをして過ごします。
- ★今、やってみたいことは——
海外旅行をしてみたいです。
- ★将来の夢は——
子ども達に親しまれる、やさしい保育者になりたいです。
- ★理想のタイプは——
やさしくて思いやりのあるスポーツマンタイプの人がいいですね。
- ★町に一言——
これからも住みよい町を作ってください。
- ☞次回は☞
駅通区に住む福田豊士さんにバトタッチ!

ながす方言辞典 ⑪

編集 鳴洲句会

【と】の部

とんきん お手玉。
とんくわち どんこ。どんくろ。どんくわつちよともいう。
どんく カエル。わつく。
わくどともいう。
どしどし 共食い。
としとりにそくにゃ 年齢に似合わない服装や行動。
とちるる あわてて迷う。
とつべん てつべん。先端や山の頂上。

どんずき 家を建てる時の地つき。

とつけむなか とんでもない。
とごゆる ふざける。
とつばい 豆腐。
どくそか 粗雑な扱い。
どぐら 怠け者。
とおし いつも。
どまぐるる 戸惑ってわからなくなる状態。
とぜんなか さみしい。
どけだつか どぎつい味。あつさりしていない。

【な】の部

なごり 波。大波。
なじやん 斜め。
なんさま とにかく。とても。
なつしよかた 炊事する人。
なんころぶ 寝転ぶ。
なわす 片づける。移動させる。
なんかか 寄り掛かる。
なんとんつくれん どうしようもない。
なし 何故。

マンガ『環境歳時記』 ⑩

絵と文：宮本治人さん(駅通)

新入学の季節です。
可愛い子供達が見ています。
ゴミの出しかた悪い例。



言葉の履歴書

みどりの黒髪

「みどりの黒髪」といえば、つやのある若々しい黒髪のこと。髪の色が緑がかつた黒というわけではなく、もちろん緑色に染めた髪のことでもありません。

この「みどり」という言葉は、古くは草木の新芽を指し、「みどり立つ」といえば、春になって新芽が真っすぐに伸びている様を意味しました。江戸初期に刊行された『日葡辞書』では、日本語「ミドリガタツ」がポルトガル語で、「木々の新芽が出る」と訳されています。つまり

「みどりの黒髪」は、新芽のように若々しい黒髪というわけなのです。

幼児を「みどりご」というのも、「みどりの黒髪」と同様で、顔色のよくない子を指すわけでもなく、おしりに青いあざ(蒙古斑)があるための呼び名でもありません。「緑児」は、もと

もと新芽のように生まれ出たばかりの赤ちゃんという意味の言葉でした。
赤ちゃんは、体が赤みがかったところから、「赤子」と呼ばれますが、赤子イコール緑児というわけでは

ロビンさんの基礎英会話 ⑧

English Crossword Puzzle.
長洲町についての質問を適切に答えて、パズルに書いてください。



Across (横)

- You can see many boats on the Ariake _____.
有明_____では、船がたくさん見える。
- Ryu-chan and Ran-chan are _____.
リュウちゃんとランちゃんは_____です。
- Nagasu is the home of goldfish and _____.
長洲町は金魚と_____の故郷です。

Down (縦)

- Hitachi Zosen builds many _____.
日立造船は_____を作る会社です。
- To go to Nagasaki, take the Ariake _____.
長崎に行くなら、有明_____に乗ってください。

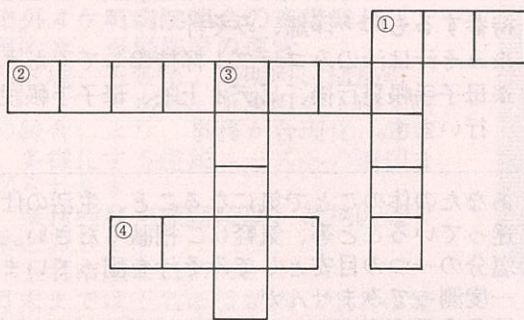

※パズルの答えをハガキに書いて役場企画課へ送ってください。正解者の中から抽選で10名の方に粗品を差し上げます。

鳴洲二月句集

戸次寒苦鳥選

病む夫ののんどに垂る、寒の水
豆撒を興じた子等は遥かなり
的奪ふ勢子に向ひて寒の水
掌にこぼるる程の豆撒けり
豆撒や鬼の理事長背中まるめ
甕底に餅さぐりをり寒の水
老婆と笑うて撒いて福は内
寒水に二つつけたる鏡餅
豆撒きに生菓子豆の届きけり
豆打ちで噂に堪ゆる年となり
一人住めば逃げ来よ豆に打たれたる鬼
豆撒の拗ねる児あやす福の面
子も孫も離れ二人の追儼豆
灯ともして豆撒き済みしわが家かな
寒の水飲んで湯気吐くウォークラリー
掌のタコは俺の勲章年の豆
面冠り構える孫に豆を撒く
寒の水丸と四角の餅沈む
豆撒いてひとりて拾ふ六畳部屋
年豆の数の多さを笑ひ合ひ
寒の水浴びて目白の気負い啼く
庭鉢に気付けば露の藪二つ
レントゲン良くはならぬと寒の水
久に出る戸外や吾に初氷
選者吟
今日までの命冥加に寒の水
戸次寒苦鳥

池原 倫子
西尾 俊子
寺田 久子
山本 照夫
馬場 和佐
三村 みき
塩山 不忘
柴田 末子
松野千代子
柴 文子
寺田富貴子
堤 その子
羽田野月子
木山 一代
松野 みつ
羽田野富治
福村 重敏
柴田せつ子
浦島 表
牧島 信行
永野 樹芳
高橋 蕪菁
福田 衣里
春田 文雄



通行制限のお知らせ

このたび、次のとおり通行制限を行います。長期間にわたりたいへんご迷惑をおかけしますが、ご協力くださいますようお願いいたします。

工事名	路線名	交通制限の内容	交通制限期間
かきはら橋補修工事	県道荒尾長洲線(旧長洲野原線)	全面通行止 (歩行者・自転車を除く。)	自平成6年3月28日 至平成6年6月30日

※詳しくは、県玉名土木事務所維持課 ☎742144まで。

有明広域行政事務組合が発足しました。

荒尾・玉名地域の2市8町で構成する「有明広域行政事務組合」が、4月1日に発足しました。この組合は、市や町の事務の一部を共同処理し、広域行政を一層推進するために、次の組合・協議会を統合するものです。

- 有明消防組合**
業務内容 消防・救急
業務区域 荒玉郡市の2市8町
 - 玉名郡衛生施設組合**
業務内容 し尿処理
業務区域 玉名郡の8町
 - 長洲町岱明町消防組合**
業務内容 ごみ処理
業務区域 長洲町、岱明町の2町
 - 菊水町外2ヶ町清掃組合**
業務内容 ごみ処理
業務区域 菊水町、三加和町、南関町の3町
 - 有明広域市町村圏協議会**
業務内容 広域市町村計画
市町職員研修
業務区域 荒玉郡市の2市8町
 - 玉名市外4ヶ町病院組合の斎場業務**
業務内容 斎場施設の運営
業務区域 玉名市、岱明町、横島町、天水町、玉東町の1市4町
- 組合の統合により、事務が合理化、効率化され、多様化する住民ニーズへの適切な対応が図られます。
なお、業務内容や業務時間、業務区域などは従来どおりです。
住所 玉名市玉名2157-32
※5月末までは玉名市役所内(玉名市繁根木163 ☎751133)に本部の仮事務所を設置します。

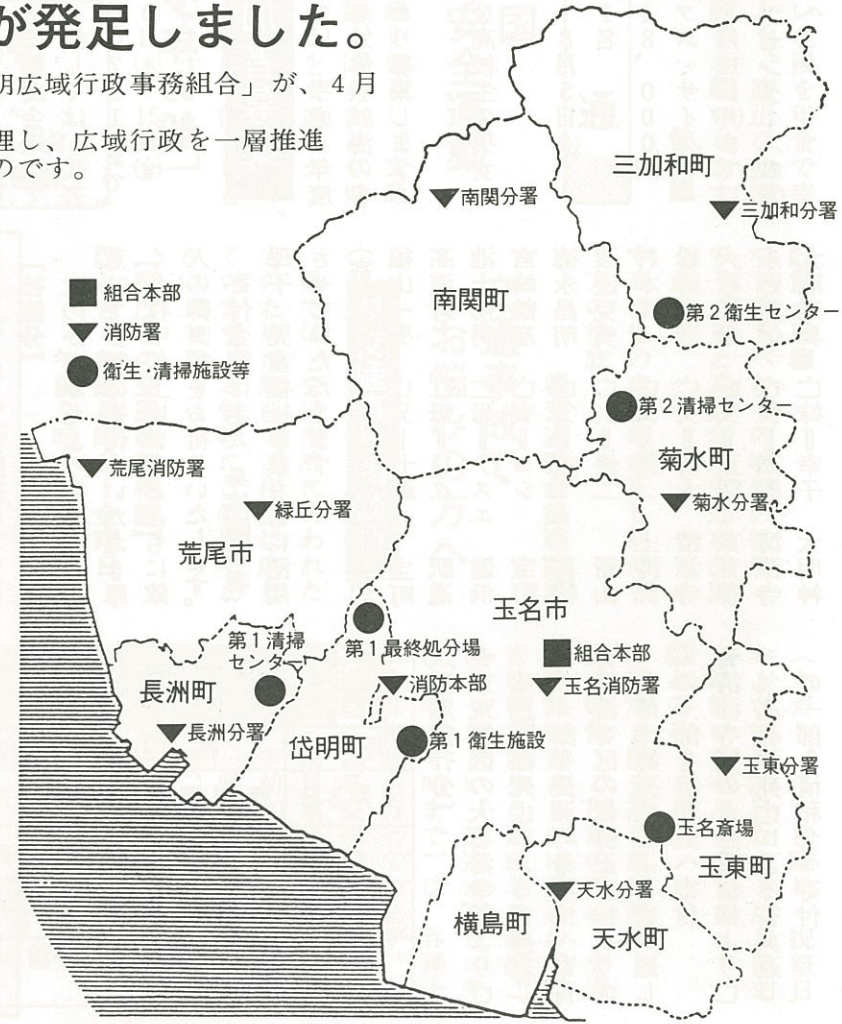

健康の手引き

お問い合わせは役場福祉課(☎783111)まで!

平成6年度健康診査申込み

受診を希望される方は4月7日までに申込書を駐在員宅へご持参ください。なお、検診日程は次のとおりです。

検診名	予定検診日	対象者	個人負担金
肺がん検診	5月27日～6月1日(4日間)	40才以上の男女	400円
結核検診	6月2日～6月16日(10日間)	15才以上の男女	無料
基本健診	7月(1か月間)	40才以上の男女	1,000円
子宮がん検診	6月13日～6月16日(4日間)	30才以上の女性	400円
乳がん検診	10月31日～11月2日(3日間)	10才以上の女性	100円
胃がん検診	7年2月27日～3月3日(5日間)	40才以上の男女	500円
大腸がん検診	3月22日～3月24日(3日間)	40才以上の男女	300円

※個人負担金は、老人保険受給者・町民税非課税世帯・生活保護世帯の方は無料です。

簡単な手作りおやつ

★かぼちゃのチーズボール★

- 砂糖を使わず、かぼちゃの甘みでおいしくいただけるおやつです。一度試してみませんか。
- 【材料(一人分)】
- かぼちゃ 40g
 - チーズ 5g
 - レーズン 1粒
 - かたくり粉 適宜
 - 揚げ油
- 【作り方】
- ①4センチ角に切ったかぼちゃ
 - ②チーズは1センチ角のさいころに切る。
 - ③ラップを使い、茶巾しぼりの要領で①の中に②とレーズンを1個ずつ包みこみ、丸く形を整える。
 - ④③にかたくり粉を薄くまぶし、油で揚げる。
- 砂糖を使わず、かぼちゃの甘みでおいしくいただけるおやつです。一度試してみませんか。
- を蒸し器で蒸す。
(電子レンジでもよい)

今月の健康スケジュール

※大切なことは、メモしておきましょう!

行事	日	時	会場	備考
育児相談	4月12日(火)	13:30~15:00	町民研修センター	対象者 乳幼児 持参するもの 母子手帳
	4月26日(火)			
母子手帳交付	4月13日(水)	10:00~10:30	役場福祉課	持参するもの 印鑑、みそ汁 ※みそ汁は汁のみコップ1杯持参してください。 ※母子手帳発行後、ビデオ上映、母子手帳説明を行います。
	4月27日(水)			
健康相談	4月13日(水)	受付 9:00~10:30	役場福祉課	あなたの体のことで気になること、生活の仕方等で迷っていること等、気軽にご相談ください。 塩分の一つの目安としてみそ汁を測っています。一度測ってみませんか。 持参するもの コップ1杯のみそ汁(汁のみ)
	4月27日(水)			



おめでとう

(2月14日受付分まで)

住所	保護者名	出生児	性別	誕生日
清源寺	面原 清和	沙知	女	2.11
赤崎	西山 利幸	直志	男	2.14
向野	大久保 健志	雅樹	男	2.15
建浜	横尾 榮児	佳亮	男	2.16
腹赤新町	坂本 忠	遥	女	2.17
向野	上田 正之	桃子	女	2.17
平原	田畑 道尋	陽平	男	2.18
向野北	田畑 学	優輝	男	2.19
向野北	咽本 征吾	達也	男	2.20
腹赤	藤枝 光輝	拓也	男	2.22
上沖洲	西濱 征治	菜春	女	2.28
上磯	平川 論	まき	女	3.2
宮崎	田添 仁	悠奈	女	3.3
梅田	古賀 修二	伊吹	男	3.3
立野	吉田 清四郎	翼	男	3.6
梅田	山本 博之	涼太	男	3.6

※対象者は、町内に住所のある人のみです。

事業所名簿整備調査にご協力を

調査の対象は、すべての民営事業所です。
4月20日から、調査員がお伺いしますのでご協力ください。 企画課

臨時職員

ただ今、登録受付中!

町では、季節的業務および短期的業務に従事していただく臨時任用職員の登録を受けつけます。
登録を希望される方は、次のことに注意されてお申し込みください。

- ◆申込先 役場総務課
- ◆申込期限 5月31日(火)
- ◆提出書類 履歴書1通
- ◆その他 ①履歴書用紙は役場総務課にあります。②今回の受付は、あくまでも登録だけで、任用は必要に応じて本人に連絡します。
- ※詳しくは、役場総務課(☎78-3111)内線215へおたずねください。

年金

老齢福祉年金証書の提出方法が変わります

老齢福祉年金証書の提出は、4月と8月の年2回本人又は家族から直接役場または公民館(職員が出席)に提出していただくようになりましたが、本年4月から郵便局で年金を受け取ったなら、すぐその場で封筒(役場から郵便局に配布依頼してあります)に入れて郵送してください。郵送された証書は、自動物価スライドに伴う改定された年金額を

記入して本人宛に書留郵便でお送りします。8月の年金を受け取った後も同様です。なお郵便料はすべて役場負担です。

国民年金の保険料が変わりました

4月から国民年金の保険料が月額11,100円になります。みなさんの納める保険料は、年金制度の大切な財源です。

交通

春の全国交通安全運動

交通安全知識を普及し、交通安全思想の高揚を図るとともに、正しい交通ルールと交通マナーの実践を習慣付けることにより、交通事故防止の徹底を図ることを目的としています。

【期間】 4月6日(水)～15日(金)

住民課

重点目標

- ▽シートベルトの着用の徹底
- ▽子どもと高齢者の交通事故防止
- ▽高校生の自転車の正しい乗り方の徹底

交通事故でお悩みの方へ

県交通安全推進連盟

県では、交通事故にあわれた方のために無料でご相談に応じます。お気軽にご利用ください。

【県庁での交通事故相談】

◆とき 毎週月曜日～金曜日
午前9時～午後4時

【巡回による交通事故相談】

◆とき 毎月第3木曜日
午前10時～午後4時
◆その他 ご相談の際は、交通事故証明書あるいは医師の診断書等参考になる資料があればご持参ください。毎週水曜日(午後1時～4時まで)は、弁護士による相談も行っています。

LIVING INFORMATION くらしの情報

わがやのアイドル



馬場 頼隆くん
H5・1・28生まれ
文明さんの二男(清源寺)亮子さんの写真募集!

APRIL 4月 卯月

日	月	火	水	木	金	土
*	*	*	*	*	1	2
3	4	5	6	7	8	9
10	11	12	13	14	15	16
17	18	19	20	21	22	23
24	25	26	27	28	29	30

※役場はすべての土曜日が休日となります。

■役場	☎78-3111
■文化センター(中央児童館)	78-0053
■長洲共同福祉施設(中央公民館)	78-0053
■下水道課(浄化センター)	78-3515
■水道課(浄化センター)	78-0126
■総合スポーツセンター	78-4777
■室内温水プール	78-6446
■健康福祉センター(社会福祉協議会)	78-1037
■シルバー人材センター	78-4642
■町民研修センター	78-5226
■第一清掃センター(長洲岱明清掃センター)	78-0660

平成6年2月末現在	人	口	18,222 (-1)
	男		8,825 (+2)
	女		9,397 (-3)
	世帯数		5,605 (-8)
	※()内は前月比		

募集

子ども演劇教室

生徒募集

心豊かな21世紀をめざして、自分の持っている可能性に気づき、自由に伸び伸びと自己表現ができ、すべての子ども達が生きてきた生活を送れることを願って、本来、子ども達の持っている資質を引き出すことを目的とします。

- ◆主催 演劇サークル「かたつむり」・朗読サークル「まわり帽子の会」
- ◆内容 言葉による表現(自己紹介等)、身体を使つての表現(ゼスチャー等)、朗読(身体を使つて読む)、人物を演じる(演劇発)

表等)のほかに野外活動(自然とのふれあい)を通して楽しみながら学ぶ。

- ◆とき 毎週土曜日(月4回) 午後2時～5時(予定)
- ◆ところ 長洲共同福祉施設
- ◆対象 小学生(ただし、原則として)
- ◆会費 1か月:1,000円
- ◆募集人員 20名程度
- ※詳しくは、村上史子(なるべく夜間7時以降に☎786348)まで。

茶道サークル

会員募集

静かなひとときを過ごしてみませんか。初心者の方も大歓迎です。

- ◆とき 毎月第1、第3月曜日(4月より9月まで) 午後7時30分～9時30分

参加者募集

- ◆実施期間 7月28日(木)～8月5日(金)
- ◆募集人員 1名
- ◆参加料 148,000円
- ◆研修地 グラム・サイパン
- ※申込みは、4月11日(月)までに総合スポーツセンター(☎784777)へ。

休日在宅医

月日	在宅医	☎
4月3日	西岡医院(清源寺)	78-2200
10日	渡辺医院(今町)	78-0620
17日	田宮医院(上東)	78-0551

※診療時間は、原則として午前9時から午後5時までです。

善意銀行分

- ★東荒神区の大石浩幸様より亡父正昭様死亡による香典返しの一部を長洲町身障協へ寄付
- ★清源寺区の松野正彦様より亡父傳太様死亡による香典返しの一部を清和会へ寄付
- ★清源寺区の永野重信様より亡父高義様死亡による香典返しの一部を清和会へ寄付

荒玉かわわ版 4月号

◆荒尾・玉名地区地域情報コーナー◆

このコーナーでは、荒尾・玉名地区2市8町の広報紙が合同企画により、地域情報の交換掲載を行っています。

第3回よこしまいちご祭 横島町

来る4月24日(日)、“いちごの里よこしま”では『第3回よこしまいちご祭』を行います。

■内容 いちご狩り、潮干狩り、青空市など
いちご・トマトがいっぱい!!ご家族そろってお越しください。☎ふるさとセンターY.BOX ☎843700

変身ノ年ノ神水源 玉東町



熊本県名水百選に選ばれた「年ノ神水源」が公園として変身。水と遊んだり、遊歩道を散策してみたいはいかがですか。☎町企画開発課 ☎853111

初夏に向け……金魚出荷始まる!! 長洲町

今年もいよいよ『金魚ふるさと小包便』の出荷が始まりました。この小包便は、リュウキン、シシガシラ、ランチュウなど長洲特産の金魚を北は北海道、南は沖縄まで全国どこへでも直送します。(価格は2,500円から) ☎町商工水産課 ☎783111

ダイヤモンドの世界にあなとも ～岱明町ホテルの里～ 岱明町



岱明ホテルの里では、3月中旬から4月上旬の雨上りの夕方、蛍の幼虫が光を放って川から一斉に上陸します。☎町広報係 ☎571111

「おじいちゃん」の写真募集 天水町

笠智衆祭〔5月14日(土)・生家来照寺にて〕の企画でフォトコンテストを開催。「おじいちゃん」をテーマに作品を募集中。▶応募締切 5月10日(火)
▶サイズ 四ツ切プリント(カラー、モノ)★映画も乞御期待! ☎町商工会青年部 ☎822409

サン・コーポラスなんかん 入居者募集 南関町



雇用促進事業団が建設して管理する近代的アパートです。
■戸数 80戸(3DK)
■申込 随時受付
☎町商工観光課 ☎531111

みかわ温泉交流センター 三加和町



家族湯、エステ湯、大浴場有り
家族づれやアベックに最適。大広間、個室を備えゆっくりくつろげる。また、カラオケルームも完備。
☎みかわ温泉交流センター ☎0968342249

「オーレの土地」「オーレの勝手」は通りません。限られた「スペース」を大切に。 4月は土地月間

限りある大切な資源である土地は、果たして有効に使われているでしょうか。

土地をみんなで活かして上手に利用することは、「ゆたかさ多彩さが実感できるくまもと」への第一歩です。

◆ご存じですか? 「土地基本法」

土地問題を解決し、豊かで住みよい社会をつくるために、国、地方公共団体、事業者そして国民の一人ひとりが、お互いに義務や責任として守り、理解する必要のある基本的な事柄を定めた法律です。

◆土地基本法に定める「土地についての基本理念」

- ①土地については、公共の福祉が優先します。
- ②適正に、計画に沿った利用が大切です。
- ③投機的な土地取引は行われてはならないものです。
- ④利益に応じた適切な負担が求められます。

◆土地取引の前に届出を!

国土利用計画法により、一定面積以上の土地取引

を行う場合には、契約の前に県知事への届出が必要です。

◆地価公示・地価調査の活用を!

国や県では場所や時点を決めて、毎年地価の調査(地価公示・地価調査)を行っています。

これはみなさんが土地取引をされる場合の目安としてご利用いただけます。

◆昨年度実施された「土地基本調査」について

「土地の国勢調査」と位置付けられた、初の「土地基本調査」(無作為抽出での調査)が、平成5年度実施されました。

実施中は県民の多数の皆様にご協力いただきまして、ありがとうございました。

なお、調査結果については今後分析のうえ、平成7年度に公表される予定となっております。

県土地対策課