



この広報紙は
エコマーク認定の再生
紙を使用しています。

発行/熊本県長洲町
編集/企画課
☎0968 (78) 3111

写真が語る

ふるさと 今昔

⑬

このコーナーでは、
昔のまちの様子を撮
影した写真を募集し
ています。

詳しくは、役場企
画課 (☎内線221)
まで!

▼昭和30年代末頃の菜切川沿い【写真提供】前田哲之助さん〈駅通〉



菜切川周辺の風景
この写真は昭和三十年代末頃の菜切川沿いと県道長洲・玉名線の菜切橋より建浜方面を撮影したものです。

昭和30年代末頃の菜切橋からの風景
【写真提供】前田哲之助さん〈駅通〉



▼現在の菜切川沿いの風景



▼現在の菜切橋からの風景

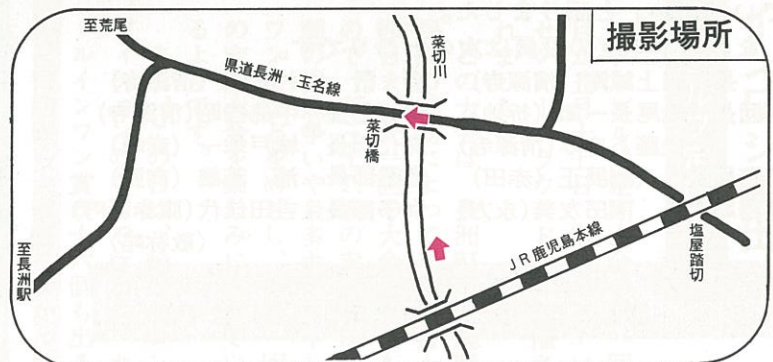

TOPICS 町のわだい

身近な話題、出来事などありましたら、お気軽に企画課(☎78-3111内線221)へ。

▼優勝旗を受け取る上沖洲Aチーム



上沖洲Bが優勝！

町内ソフトボール大会
地域住民の親睦融和と健康体力づくりをめざし、第二十九回町民ソフトボール大会がこのほど、総合スポーツセンターグラウンドと名石浜サッカー場の二会場に分かれて行われました。試合はスローピッチルール五回戦で行われ、男女混合の三十七チームが参加しました。結果は次のとおりです。

優勝 上沖洲B
2位 上沖洲A
3位 東荒神A・腹赤A

会場は超満員！！ 老人福祉大会

五月十日、長洲町老人クラブ連合会(前川康夫会長)による老人福祉大会が、健康福祉センターで開催されました。この日は、約五百七十名の参加のもと、まず総会が行われ、その後超満員の会場では、唄や踊りなど多彩な催しが繰り広げられました。



▲多彩な催しが披露されました

ながす金魚を贈りませんか

「金魚ふるさと小包便」初荷出発式

▼積みみのようす



長洲郵便局と町養魚協同組合(中島秀雄組合長)がタイアップして、町特産品である金魚を小包で郵送する「金魚ふるさと小包便」の初荷出発式が4月18日、中島組合長宅で関係者約30人が出席して行われました。

この小包便は、町の地域振興と活性化を図るため、昭和62年から始まり今年で8年目。この日は、注文に応じてリュウキン、ランチュウ、オランダシシガシラなどの金魚を酸素と水を入れてビニール袋に詰め、ダンボール箱100個を第一便として郵送しました。

小包便の料金は金魚の種類や大きさ、郵送距離によって2,600円から6,600円となっています。皆さんも親戚やお友達に、一度送ってみませんか。詳しくは、中島組合長宅(☎780718)まで。

新団長に田上さん(清源寺)

腹栄青年団



団長 田上誠剛さん

腹栄青年団の平成6年度定期総会が4月20日、長洲共同福祉施設にて開かれました。

議事では、平成5年度行事および決算報告が行われ、平成6年度の役員、行事計画および予算1,116,196円が承認されました。

この日、団長に選出された田上誠剛さんは、「青年団活動が楽しく、充実したものになるよう積極的に取り組んでいきたい」と語りました。

なお、本年度の役員は次のとおりです。

団長	田上誠剛(清源寺)	会計	中村貴裕(清源寺)
副団長	松尾長一郎(折地)	体育部長	中島俊昭(清源寺)
	後藤あゆみ(清源寺)	文化部長	城戸栄一(赤崎)
事務局長	大淵展正(赤田)	産業部長	浦 英雄(向野)
事務局次長	下田友美(永方)	女子部長	吉田佳代(腹赤新町)

(敬称略)

ただ今、団員募集中！
詳しくは、大淵(☎785600)まで。

▼優勝した高齢者Aチーム



第1回定期大会は高齢者Aが優勝

高齢者ビーチボールバレー愛好会

高齢者ビーチボールバレー愛好会(牛崎一夫会長)の平成6年度第1回定期大会が5月11日、総合スポーツセンター体育館にて開かれました。

今回は15チーム92名が参加し、和気あいのムードの中にも激しい熱戦が繰り広げられました。なお、結果は次のとおりです。

- | | |
|----|---------|
| 優勝 | 高齢者Aチーム |
| 2位 | 清和会Aチーム |
| 3位 | 六栄チーム |
- また、今年度の役員は次のとおりです。
- | | |
|-----|------------------|
| 会長 | 牛崎 一夫(下東) |
| 副会長 | 西田 照子(東荒神) |
| 会計 | 福本 健二(平原) |
| 監事 | 西原スエメ(上沖洲) (敬称略) |

初回からホールインワン続出！ 高齢者グラウンドゴルフ定期大会

▼楽しくプレイしました



高齢者スポーツ活動の推進と地域間の親睦隔和を深めることを目的に、今年度も高齢者グラ

ウンドゴルフ定期大会の第一回目が五月十七日、総合スポーツセンターグラウンドで、開催されました。

この大会は、長洲町国民健康保険の補助によって来年三月十四日まで十一回の大会を行うもので、百三十八名の参加者は年間の得点争いや最多ホールインワン賞などをめざし、毎月一回の定期大会を楽しみにされているようです。

また、この日は、絶好のコンディションのなかで行われ、ホールインワン賞が十六個も出るなど初回から大変盛りあがった大会となりました。

新役員決まる！

会長に西林満枝さん(腹赤)



会長 西林満枝さん

長洲町婦人会

長洲町婦人会の平成6年度定期総会がこのほど、長洲共同福祉施設にて開かれました。

議事では、平成5年度事業及び決算報告が行われ、平成6年度の事業計画及び予算780,480円が承認されました。

その後、会員研修では「本当の豊かさとは」今、輝いていますかと題し、大野勝彦氏による講演が行われました。

なお、今年度同婦人会では、今一度原点に戻って、地域婦人会の存在意義を確認し、住みよい「ふるさと」づくりに力をそそぎ、会員が手を取り合いながら地域婦人会の輪を広げることを重点目標に掲げています。

現在、会員数233名で今年度の役員は次のとおりです。

- | | |
|--------|-----------------|
| 会長 | 西林 満枝(腹赤) |
| 副会長 | 谷森 悦子(赤崎) |
| " | 中込真知子(腹赤) |
| 書記 | 木山 律子(清源寺) |
| 会計 | 橋口スミ子(出町) |
| 理事 | 古川 幸子(上沖洲) |
| 赤崎支部長 | 豊永 優子(赤崎) |
| 上沖洲支部長 | 藤原寿美子(上沖洲) |
| 腹赤支部長 | 坂崎 秀子(腹赤) |
| 清源寺支部長 | 村上ひとみ(清源寺) |
| 出町支部長 | 徳永 博子(出町) (敬称略) |

春の山野草展開かれる

山草会主催

4月23・24日の2日間、長洲山草会主催による春の山野草展が長洲共同福祉施設にて開かれました。

山野草展には、100種類ほどの作品が展示され、たくさんの方が鑑賞に訪れました。

▶見事な作品が展示されました



みんなの広場

このコーナーではみなさんの作品などを募集しています！詳しくは役場企画課まで(☎内線221)



もうすぐ1歳

まりな 永松麻里奈ちゃん
宝さんの長女
サヤカさん
〈宮崎〉



「公園で遊ぶのが大好きで、スベリ台がお気に入りです。明るく思いやりのある子に育ってほしいですね」

題字を書きました



中山 望さん
長洲小六年
〈下東〉

好きな科目は音楽です。木琴や笛を使っの演奏が大好きです。クラブ活動では、音楽クラブに入って、いつも楽しく練習しています。休みの日はTVを見たり、友達と遊んだりして過ごしています。

青春クラブ ⑭

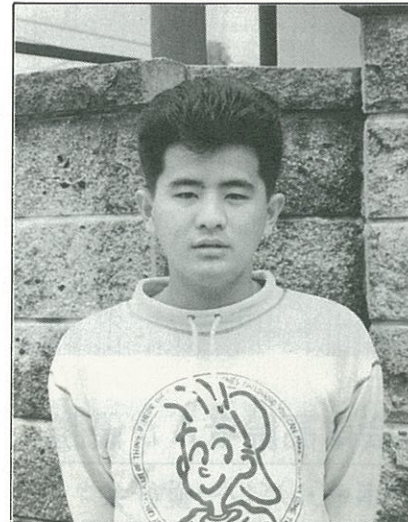

たかまさ 古賀 孝将さん
(S50.9.11生まれ)

- ★住所 長洲町(駅通)
 - ★職業 学生
 - ★趣味 カラオケ
 - ★休日には——
カラオケやドライブに行ったりして過ごしています。
 - ★今、やってみたいことは——
果てしなく、広大な宇宙を旅してみたい。
 - ★今、一番ほしいものは——
自分の車がほしいです。
 - ★将来の夢は——
社会に貢献できる人物になりたいです。
 - ★理想のタイプは——
ちょっぴり気が強くて、一緒にいて楽しい女性がいいですね。
- 次回 大明神区に住む宮本敦さんへバトンタッチ!

長洲町短歌会

(順不同)

- 首輪なく犬は無籍か物憂げに
悄然として辻に佇む
去年のごと飾りし雛に房ながき
扇を持たず立春の朝
二門余の大き海苔竹燃されつつ
爆ぜる音鏡し静けき浜に
みかん剪る缺の音に嫁と吾が
位置たしかめて言葉かけ合う
白鷺の乱舞を見しは昨日にて
けふ森閑と水辺に一羽
雲仙の山鳴りつゞく千余日
町の生活を地図を変へゆく
叱られて外に出されし少年の
素直な物言い涙声にて
朝光の澄む岩風呂にひたりるる
米寿の母の小さきしむら
遙かなる思ひめぐらす黄昏の
小学校のチャイムの響
地下鉄の雑沓の中いたわられ
昇り終ればみどり風吹く
捨てられし仔犬を抱けばふるえつつ
悲し目をして我を見ている
夜すがらの疾風荒れたる庭隅に
姫百合の芽が土割りており
独り居の老いの気楽さ淋しさの
ありて深夜のラジオ聞きおり
海鳴は挽歌の如し海苔小屋の
廂かたむく廃業の痕
風のむた咲笑のごとく棕櫚が鳴る
ひとり病む児のリズムとなりて
- 大川 亘
城戸はつえ
寺田富貴子
田中 柳
吉川ふじえ
浦島 表
馬場セキエ
馬場 信子
西尾 俊子
馬場 ワサ
長本リツ子
羽田野富治
山本 照夫
永野 藤義
木村 進

ながす方言辞典 ⑬

編集 鳴洲 句会

- 【は】の部
- ばつちよがさ 竹の皮でできた雨笠。
 - はるかく 腹をたてる。
 - ばさらか 荒っぽい。沢山。
 - ばつちやす 入れ物ごとひっくり返す。
 - はつてく 行ってしまう。
 - ばちかぶる 罰が当たる。
 - はしりくら 徒歩競争。
- 【ひ】の部
- ひつだち 太刀魚の稚魚。
 - ひして 一日のこと。
 - ひつちうもん 怠け者。
 - ひだるか 腹がへる。
 - ひつげんぎよ 片足跳び。
 - びんたやき 焼餅ともいう即席ホットケーキ。
 - びつきん 蛙の総称。
 - ひよおこし竹 火越こし竹。
 - ひんじき 肘。
 - ひつかんがす 引き抜く。
 - ひらくち マムシ。
 - ひよくつと ひよつこりと。
- 突然に。
- ひちこさくな 生意気な。
 - ひまぐらし 世話ごとなどで時間がつぶれる。
 - ひをる しなる。
 - ひゆうなか 粗悪なこと。
 - ひでる ひりひりする痛。
- 【ふ】の部
- ふうめき 黄金虫。
 - ふのよか 運がいい。
 - ふかせまめ 空豆を炒って塩味して煮たもの。

マンガ『環境歳時記』 ⑫

絵と文：宮本治人さん(駅通)

雨の季節です。
袋が破れて泣いています。
雨の日は、紙袋で出すのは
ひかえましょう。



言葉の履歴書

おそまき

「おそまきながら、ワープロを使い始めました」とか「これからじゃ、おそまきすぎるよ」などというように、時機に遅れて物事をするときに「おそまき」という表現が用いられます。種蒔きと関係のあるこの言葉は、永い歴史をもつ日本人の農耕生活から生まれたものといえるでしょう。

俳句では、「種蒔き」は春の季語。特に八十八夜(立春から八十八日目。陽暦の五月一、二日ごろ)前後に、稲の種籾を苗代

(種を蒔いて苗を育てるところ)に蒔くことで、この時期に遅れると「遅蒔き」となるわけです。

古くは、「後蒔き」ともいわれました。

唐辛子は夏に白い花が咲いたあとで青い実がなり、秋には真っ赤に色づいて辛味の強い香料として食用に供されます。しかし、遅蒔きの唐辛子は気が抜けていて、辛味が足りません。

江戸時代に「遅蒔き唐辛子」といえば、のろまや間抜けなことを、チャンス逃すことを意味しました。要するに、ピリッとしないというわけです。

ロビンさんの基礎英会話 ⑩

今回で基礎英会話シリーズの最後になりますので、お別れの言葉を勉強しましょう。



Take care.
テイク ケア
気をつけてください。

See you later.
シー ユー レイター
じゃあ、ね。

See you again soon.
シー ユー アゲン スーン
またね。

I had a good time today.
アイ ハド ア グッド タイム トゥデイ
今日は楽しかったです。

Give my regards to your family.
ギブ マイ リガーズ トゥ ユア ファミリー
ご家族によろしく。

Let's get together again sometime.
レッツ ゲット トゥゲザー アゲン サムタイム
また会いましょう。

Have a nice day.
ハブ ア ナイス デイ
ごきげんよう。

Have a good weekend.
ハブ ア グッド ウィークエンド
良い週末を。

英会話の勉強に頑張ってください。
Good luck!

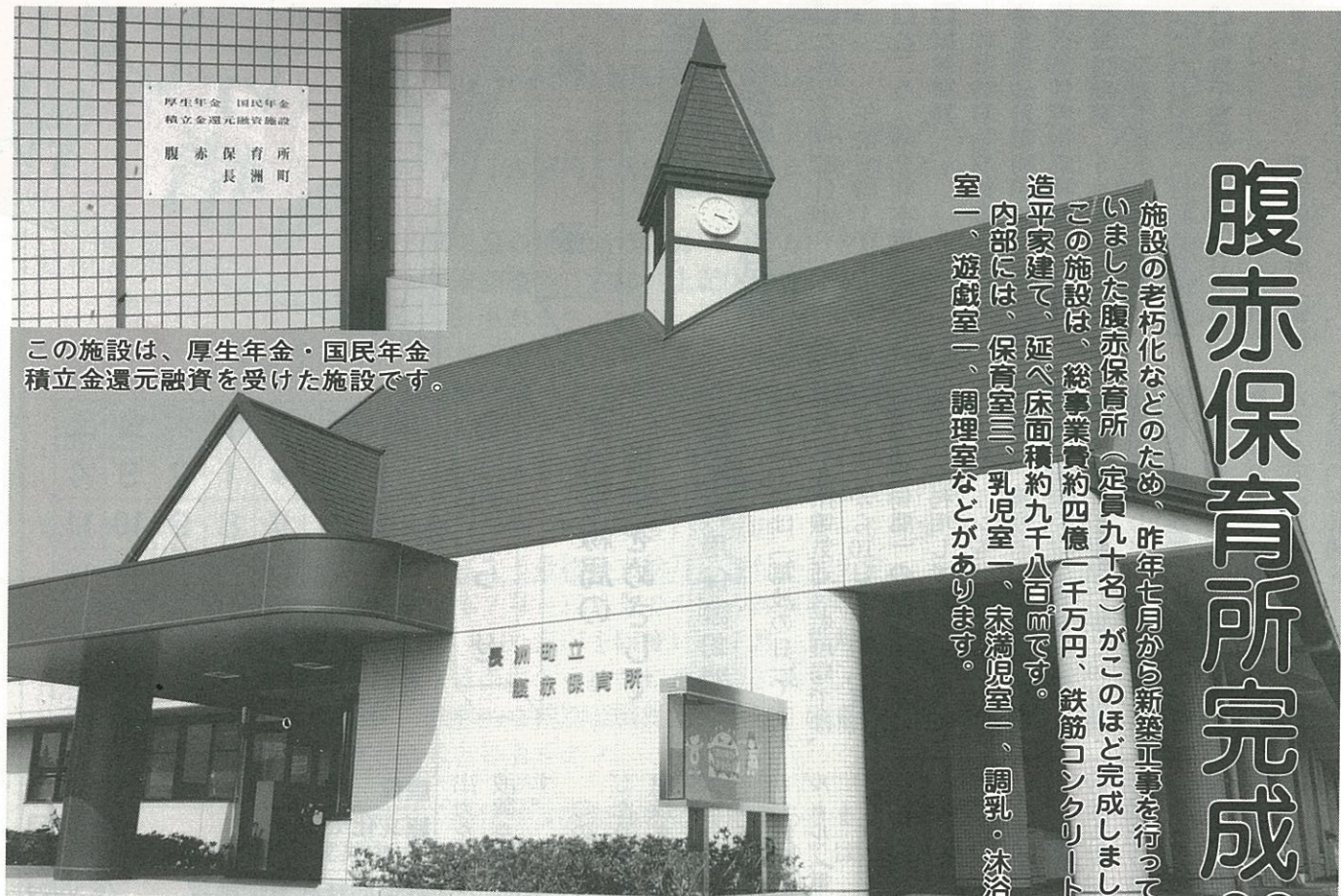

この施設は、厚生年金・国民年金
積立金還元融資を受けた施設です。

腹赤保育所完成!!

施設の老朽化などのため、昨年七月から新築工事を行って
いきました腹赤保育所(定員九十名)がこのほど完成しました。
この施設は、総事業費約四億二千万円、鉄筋コンクリート
造平家建て、延べ床面積約九千八百㎡です。
内部には、保育室三、乳児室一、未満児室一、調乳・沐浴
室一、遊戯室一、調理室などがあります。

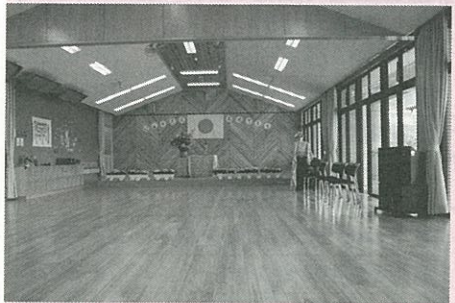

▲遊戯室

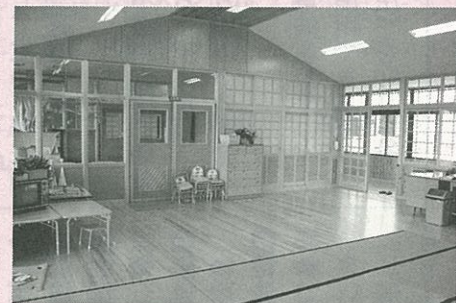

▲未満児室

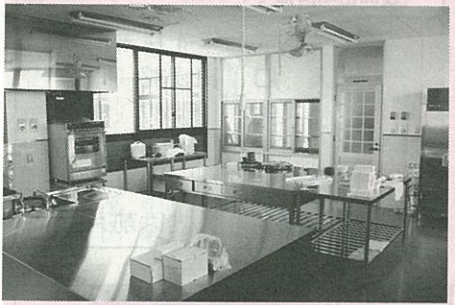

▲調理室



▲乳児室

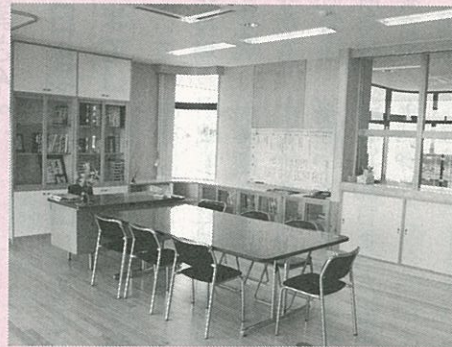

▲事務室



▶保育室



▲遊具



▲沐浴室

HEALTH

健康の手引き

お問い合わせは役場福祉課(☎783111)まで!

子どものときからゆつくり
よく噛む習慣を!

歯の衛生週間

6月4日~10日

現代の子どもは、やわらかい食品ばかりを食べるために、あまり噛まなくなってきました。そのことは子どもの大好きな料理を見てもよくわかります。生野菜など歯ごたえのある食品をしっかり噛むことによって、丈夫な歯や歯肉を育てたいものです。

- 子どもの大好きな料理
(オカアサンヤスメ)
- ④ オムレツ
 - ⑦ カレー
 - ⑦ アイスクリーム
 - ④ サンドウィッチ
 - ②
 - ① ヤキソバ・ヤキメシ
 - ② スパゲッティ
 - ② メダマヤキ

よく噛まないとい
食べられない食品

- 生野菜
- 小魚
- ごぼう
- れんこん
- フランスパン
- いり豆



1日30食品
1口30回を目安に
よく噛みましょう!!

今月の健康スケジュール

※大切なことは、メモしておきましょう!

行事	日	時	会場	備考
乳がん検診	6月13日(月)	受付 13:30~14:30	向野集会所	対象者 30歳以上 負担金 乳がん検診 100円、子宮がん検診 400円 ※問診票は事前に配付しますので、問診欄記入の上会場へ持参ください。
	6月14日(火)		A コーポ	
	6月15日(水)		町民研修センター	
	6月16日(木)		町民研修センター	
母子手帳交付	6月8日(水)	10:00~10:30	役場福祉課	持参するもの 印鑑、みそ汁 ※みそ汁は汁のみコップ1杯持ってきてください。 ※10時30分から母子手帳説明、ビデオ上映等を行います。
	6月22日(水)			
育児相談	6月9日(木)	13:30~15:00	町民研修センター	対象者 乳幼児 持参するもの 母子手帳
	6月28日(火)			
健康相談	6月8日(水)	受付 9:00~10:30	役場福祉課	あなたの身体のことなどで気になること、生活の仕方で迷っていること等気軽に相談ください。 塩分の一つの目安としてみそ汁を測定しています。一度測ってみませんか。 持参するもの コップ1杯(汁のみ)のみそ汁
	6月22日(水)			
乳幼児ツベルクリン反応検査	6月14日(火)	受付 13:30~14:30	向野集会所	3才までの乳幼児で未検査の方は母子手帳を持参ください。
	6月21日(火)		清源寺公民館	
	6月28日(火)		町民研修センター	
ツベルクリン判定およびBCG接種	6月16日(木)	13:30~14:30	向野集会所	当日は体温を測定し、母子手帳、印鑑を持参ください。
	6月23日(木)		清源寺公民館	
	6月30日(木)		町民研修センター	
ガン検診申し込み書の提出について		3月末に配付しましたガン検診申し込み書をまだ提出されていない方は、役場福祉課に提出してください。 ※受診を希望されない方も理由を記入して提出してください。 なお、結核検診を受診される方は、検診会場に提出されても結構です。		

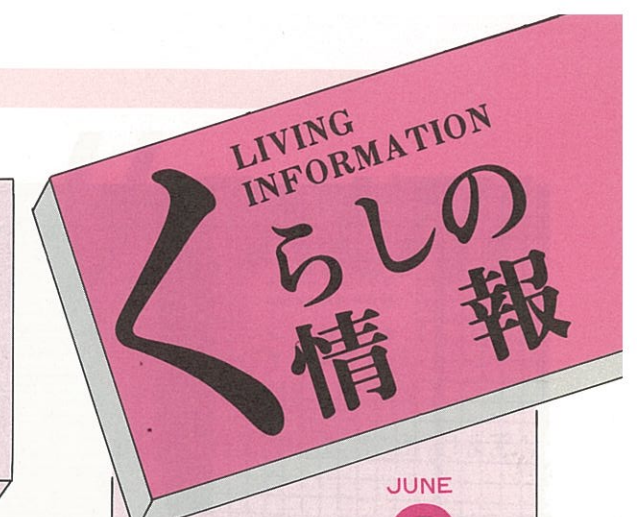

みなづき 水無月

日	月	火	水	木	金	土
*	*	*	1	2	3	4
5	6	7	8	9	10	11
12	13	14	15	16	17	18
19	20	21	22	23	24	25
26	27	28	29	30	*	*

※役場はすべての土曜日が休日となります。

出力を大きくして定められた周波数を逸脱して運用するものです。

このような不法無線局を開設したり運用すると、1年以下の懲役または50万円以下の罰金に処せられます。

多くの人が電波を公平に、しかも能率的に使用できるようにルール《電波法》を守り、きれいな電波環境を作りましょう。

【電波に関するお問合わせ先】

■役場	☎78-3111
■文化センター (中央児童館)	78-0053
■長洲共同福祉施設 (中央公民館)	78-0053
■下水道課 (浄化センター)	78-3515
■水道課 (浄化センター)	78-0126
■総合スポーツセンター	78-4777
■室内温水プール	78-6446
■健康福祉センター (社会福祉協議会)	78-1037
■シルバー人材センター	78-4642
■町民研修センター	78-5226
■第一清掃センター (長洲岱明清掃センター)	78-0660

人のうごき

平成6年4月末現在

人口	18,232 (+27)
男	8,847 (+32)
女	9,385 (-5)
世帯数	5,618 (+11)

※()内は前月比

休日在宅医

月日	在宅医	☎
6月5日	淡河・黒田医院(駅通)	78-6517
12日	西岡医院(清源寺)	78-2200
19日	渡辺医院(今町)	78-0620

※診療時間は、原則として午前9時から午後5時までです。

試験

平成6年度
毒物劇物取扱者試験

- ◆とき 7月27日(水) 午前9時～午後5時
 - ◆ところ 県立熊本農業高校
 - ◆試験種類
 - 一般毒物劇物取扱者試験
 - 農業用品目毒物劇物取扱者試験
 - 特定品目毒物劇物取扱者試験
 - ◆受付期間 6月6日(月)～17日(金) 午前9時～午後4時まで。(ただし、土・日曜日を除く)
 - ◆受験手数料 10,000円 (県収入証紙)
- ※詳しくは、荒尾保健所(☎630222)まで。

お知らせ

不法無線局の根絶をめざして
電波利用保護旬間

6月1日は「電波の日」です。郵政省九州電気通信監理局では、6月1日から10日までの「電波利用保護旬間」の期間中、電波を正しく利用していただくようキャンペーンを行います。

現在、警察や消防など私達の生命、財産を守る重要無線やテレビ・ラジオなどに多くの混信・妨害が発生しています。これらの多くは不法無線局から発射される電波によるものです。不法無線局とは、無線局に免許を受けずに不法に開設された無線局や正規の無線機を不法に改造、

このような不法無線局を開設したり運用すると、1年以下の懲役または50万円以下の罰金に処せられます。

多くの人が電波を公平に、しかも能率的に使用できるようにルール《電波法》を守り、きれいな電波環境を作りましょう。

【電波に関するお問合わせ先】

- ☎096・368・6863
- ☎096・326・7873
- ☎096・326・7892

九州電気通信監理局

児童手当受給者の皆さんへ
現況届は6月30日までに提出してください
(無届けのままでは、受給ストップに！)

児童手当の支給を受けている方は「児童手当現況届」を役場に提出することになっています。現況届とは、児童手当を引き続き受給するための大切な手続きで、受給者の前年の所得状況と6月1日現在の児童養育の状況などを確認するために提出

熊本県母子家庭等電話相談

電話番号	096-351-8777
受付時間	平日 午前8時半～午後5時 日曜 午前9時～午後4時(祭日、年末年始は休み)
相談内容	母子家庭、父子家庭及び寡婦の生活相談等
相談員	専門の女性相談員2名
実施機関	熊本市南千反畑町3-7 熊本県母子寡婦福祉連合会

年金

国民年金には保険料免除制度があります

保険料は納めたいけれど経済的な理由などで、どうしても納めることができない、そんなときのために保険料の免除制度があります。

免除制度には、障害年金や生活保護などを受けている方が当然に免除される場合(法定免除)と、加入者の申請に基づいて県知事が承認したときに免除される場合(申請免除)があります。

特に申請免除は毎年自分で申しなければなりません。免除が認められるのは所得がないか、所得があっても低い場合です。民間の生命保険や個人年金に高額の保険料を掛けている場合などは、免除が認められないことがあります。

免除された期間については、老齢基礎年金を受けるときに実際に納めた場合の3分の1の年金額になりますので、免除を受けることが必ずしも有利とはいえません。

現在、保険料を納めることが困難な人は印鑑持参のうえ、役場住民課で手続きしてください。

※詳しくは、役場住民課までご相談ください。

平成6年分 所得税の特別減税 玉名税務署

所得者の区分	所得税の特別減税額の還付方法等
給与の支給を受けている方	<p>① 平成6年1月～6月までの間の源泉徴収税額の20%相当額(100万円を限度)を原則6月に還付されます。</p> <p>② 平成6年分の年税額の20%(200万円を限度)相当額を年末調整時に控除(上記①の還付された減税額を精算)されます。</p> <p>(注) 主たる給与以外の給与から源泉徴収された所得税額については、確定申告により還付(控除)を受けることになります。</p>
年金を受けている方 (「公的年金等の受給者の扶養親族等申告書」を提出している方に限ります。)	<p>① 平成6年1月～6月までの間の源泉徴収税額の20%相当額(100万円を限度)を原則1月～6月までの期間に属する最終の支給月に還付されます。</p> <p>② 平成6年7月～12月までの間の源泉徴収税額の20%相当額(100万円を限度)を7月～12月までの期間に属する最終の支給月に還付されます。</p> <p>(注) 最終的な特別減税額の精算は、確定申告により行うこととなります。</p>
退職所得のある方	源泉徴収の段階では特別減税の適用がありません。このため、源泉徴収された所得税については、確定申告により還付を受けることとなります。
事業所得などのある方	事業所得や不動産所得などに係る所得税については、確定申告により特別減税の適用を受けることとなります。平成6年に納付する予定納税額は、特別減税を加味して減額されます。

【社協だより】

おみやみ(香典返し)

次のかたがたより香典返しの意味で多額の寄付をいただき厚くお礼申し上げますとともに故人の御冥福をお祈りいたします。

寄付金等は老人、身体障害者、母子、児童福祉事業などに活用させていただきます。

(寄付者) (物故者) (住所)

高野 肇 亡父 八百十 建浜
吉田 澄子 亡夫 守 宮崎
北本 ナミエ 亡夫 正月 永方
城戸 初代 亡夫 信光 赤崎
藤枝 圓 亡妻 文子 上沖洲
起沙 良介 亡母 ハツエ 新山
濱北 福美 亡夫 隆一 建浜
木下 ミヨシ 亡夫 大介 下磯
吉永 正 亡妻 トメシ 中磯
山内 徹 亡母 フミエ 高田
森下 笑子 亡夫 誠治 上沖洲
嶋田 鶴子 亡夫 新一 上沖洲

母子家庭巡回相談

◆とき 6月14日(火) 午前9時～12時

◆ところ 長洲共同福祉施設 (1階会議室)

高松 高松キク子
鴻上 松太郎 亡妻 惠美子 鷺巣
田上 龍男 亡母 シゲミ 梅田
西原 信勝 亡母 ツツヲ 立野

【善意銀行分】

★上沖洲区の藤枝圓様より亡妻文子様死亡による香典返しの一部をお茶の間へ寄付。

★鷺巣区の鴻上松太郎様より亡妻惠美子様死亡による香典返しの一部を白鶴会、身障者力ラオケ会へ寄付

★梅田区の田上龍男様より亡母シゲミ様死亡による香典返しの一部を梅田区、梅田老人会へ寄付

◆◆◆◆◆ 一般寄付分 ◆◆◆◆◆

★松原区の中島祐希子様より社会福祉事業資金として寄付

★町婦人ビーチバレー協会様より解散にあたり社会福祉事業資金として寄付

荒玉かわわ版 6月号

◆荒尾・玉名地区地域情報コーナー◆

このコーナーでは、荒尾・玉名地区2市8町の広報紙が合同企画により、地域情報の交換掲載を行っています。

ウェブスタートリオ演奏会 荒尾市

- とき 6月22日(水) 午後6時開場
- ところ 荒尾総合文化センター (全自由席)
- 料金 1,000円 (当日1,200円)
- 曲目 フルートソナタ短調 (バッハ) など
- ☎荒尾総合文化センター ☎664111

カヌーであそぼ! 菊水町カヌー館OPEN 菊水町

5月2日、菊水町江田川水辺公園内のカヌー館がついにオープン! 今、はやりのアウトドア、その代表格のカヌーを楽しんでみてはいかがでしょうか。菊池川をのんびりカヌーで下るのもいいかも?
☎菊水町カヌー館 ☎864621

玉名市立歴史博物館ころろピア オープン 玉名市



「河とともに発展した玉名」をテーマとした玉名市立歴史博物館ころろピアがオープンしました。ぜひ、ご来場ください。☎博物館 ☎743989

コミュニティセンター潮湯情報 岱明町

天然の海水を利用した潮湯は非常に血行が良くなり体が温まります。▶開館時間…午前9時～午後5時 ▶入浴時間…午前10時～午後4時
▶料金…町外 (大人410円、子供200円)
☎コミュニティセンター ☎574377

※案内書(無料)をご希望の方は、ハガキでご請求ください。

⑦23151)まで。

K学園8E01係(☎0425
都国立市富士見台2-36 NH
◆申込先 〒186-011東京
あみなど72講座183コース
るための書道、硬筆、俳句、手
□講座内容 教養と趣味を深め
信講座夏期の受講生を募集して
います。

生涯学習通信講座

[NHK学園]

講座



おめでとう

(5月13日受付分まで)

住所	保護者名	出生児	性別	誕生日
梅田	藤井 司	菜穂美	女	4.4
古城	市川 純	麻衣	女	4.14
宮ノ町	岩崎 浩一	達也	男	5.1
上沖洲	濱村 潔	未央	女	5.2
葛輪	佐藤 三千也	優	女	5.3
大明神	前川 光春	伊織	女	5.3

※対象者は、町内に住所のある方のみです。

水道週間

6月1日～7日

スローガン

うまい水 いつでも どこでも 蛇口から

◎水資源には限界があります。節水等に心がけ大切に使いましょう。

給水工事は、町水道指定工事店へ!

長洲町においては、給水工事をする場合、給水条例によって町の水道指定工事店でなければなりません。

家の新築・増築等で給水工事をされる方は、下表の町水道指定工事店にご相談ください。

町水道指定工事店

指定工事店	住所	☎
アクアテクニカル(株)	宮ノ町	78-4567
村上水道工事店	駅通	78-0879
(有)九州冷熱工業所	平原	78-3376
高谷水道	下本	78-1950
福德電機	駅通	78-0226
楠田鉄工所	清源寺	78-1913
(有)三機設備工業	宝町	78-6150
(有)昭和設備工業	下東	78-1738
福田住宅設備	駅通	78-1642
(有)信和工業	宮崎	78-5540
有明テクニカ(株)	下東	78-1995
(有)竹川商店	下本	78-0038