

# ろまんちっくないと 浪漫的夜 イルミネーション

ライトアップ 12/23~12/25  
(PM6:00~AM0:00)

“町内の子供達にクリスマスのプレゼントをあげよう”とこのたび、長洲町腹栄青年団と長洲町子供会連合会の共催による『浪漫的夜イルミネーション in 長洲』が12月23日(金)~25日(日)の3日間、建浜農村公園で行われます。  
サンタさんと一緒に、楽しい夜を過ごしてみませんか。

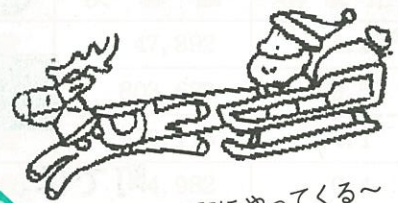

~サンタが町にやってくる~

◎PM7:00~  
オープニング  
(シンセサイザー演奏)

◎PM7:20~  
ちびっこ聖歌隊合唱  
(子供会)

◎PM7:50~  
クリスマスソングリクエスト  
(会場で受付)

◎PM8:10~  
ちびっこタイム(ゲーム、宝さがし)

◎PM8:20~  
青年団によるクリスマスプレゼント

◎PM8:50~  
おたのしみ抽選会

☆バザー  
(おしるこ、ポップコーン、コーヒー、ウーロン茶)

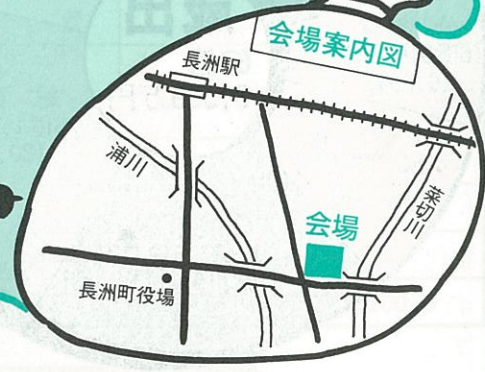

主催 長洲町腹栄青年団  
長洲町子供会連合会  
後援 長洲町教育委員会

広報

# ながさ

# 12/15

1994(平成6年)No.564

お知らせ版

平成5年度国民健康保険特別会計決算状況

(単位：千円)

歳入			歳出		
区分	決算額	構成比	区分	決算額	構成比
国民健康保険税	373,730	30.0%	総務費	47,892	4.2%
使用料及び手数料	91	—	保険給付費	803,683	69.5
国庫支出金	481,796	38.7	老人保健拠出金	279,115	24.1
療養給付費交付金	216,488	17.4	共同事業拠出金	4,982	0.4
共同事業交付金	5,590	0.5	保健施設費	7,347	0.7
財産収入	2,545	0.2	基金積立金	—	—
寄附金	500	—	公債費	—	—
繰入金	70,931	5.7	諸支出金	13,183	1.1
繰越金	86,041	6.9	予備費	—	—
諸収入	6,740	0.6			
歳入合計	1,244,452	100.0	歳出合計	1,156,202	100.0

平成5年度公共下水道事業特別会計決算状況

(単位：千円)

歳入			歳出		
区分	決算額	構成比	区分	決算額	構成比
分担金及び負担金	148,710	7.2%	公共下水道費	1,225,695	62.4%
使用料及び手数料	47,388	2.3	公債費	737,383	37.6
国庫支出金	330,520	16.0			
繰入金	434,000	21.1			
繰越金	48,334	2.3			
諸収入	14,808	0.7			
町債	1,038,100	50.4			
歳入合計	2,061,860	100.0	歳出合計	1,963,078	100.0

平成5年度老人保健特別会計決算状況

(単位：千円)

歳入			歳出		
区分	決算額	構成比	区分	決算額	構成比
支払基金交付金	988,294	65.0%	総務費	173	—%
国庫支出金	319,597	21.0	医療諸費	1,473,767	98.9
県支出金	79,899	5.2	公債費	—	—
繰入金	79,989	5.3	諸支出金	15,722	1.1
繰越金	46,969	3.1	予備費	—	—
諸収入	6,225	0.4			
歳入合計	1,520,973	100.0	歳出合計	1,489,662	100.0

活力ある豊かな町づくりに  
一般会計 **67億3,599万円** (前年比 23.7%増)

平成5年度 決算報告

町では、住民の皆さんに町財政の実態についてご理解いただき、町政の発展への協力を得るため、毎年2回定期的に財政事情の公表を行っています。

一般会計

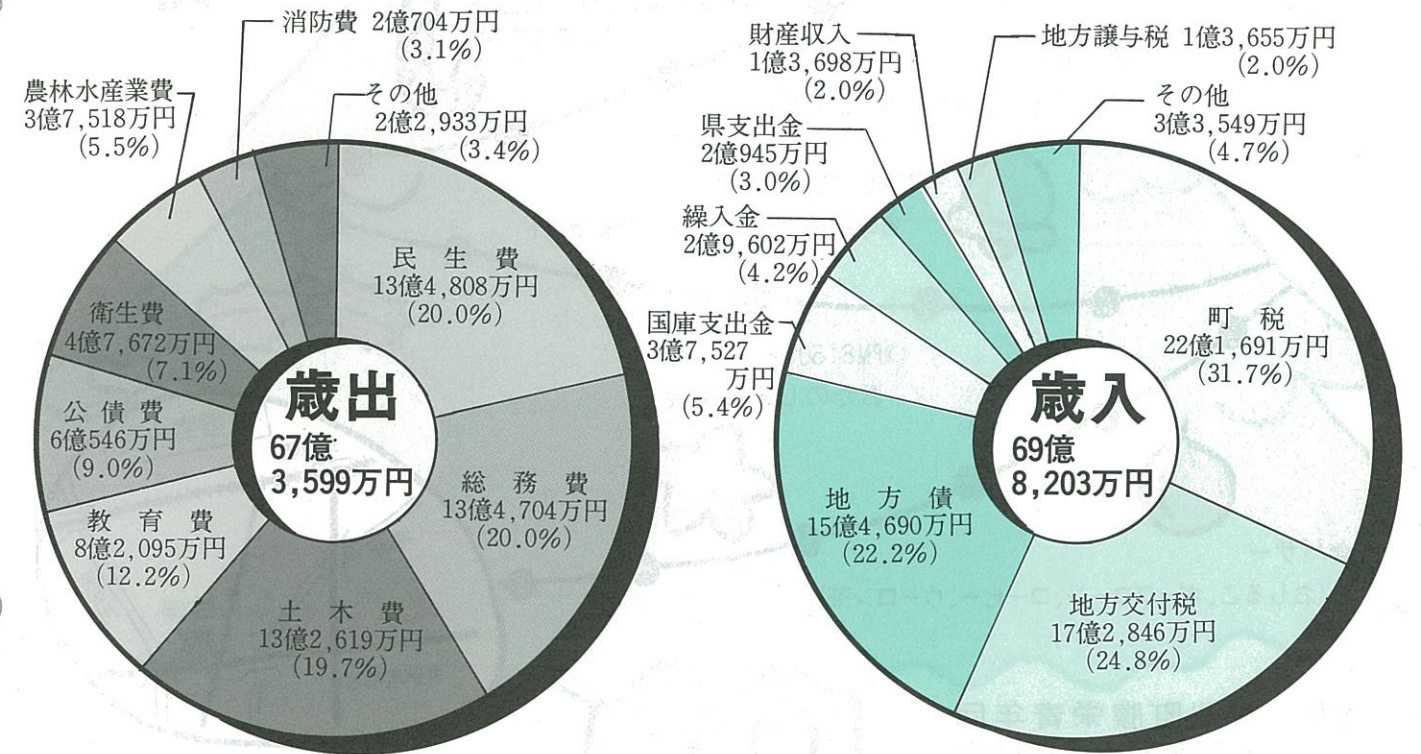

歳出「その他」の内訳

議会費	1億1,333万円	1.7%
災害復旧費	4,652万円	0.7%
商工費	4,054万円	0.6%
諸支出金	2,553万円	0.4%
労働費	341万円	—%

歳入「その他」の内訳

繰越金	1億1,724万円	1.7%
分担金・負担金	7,944万円	1.1%
使用料	3,926万円	0.6%
利子割交付金	3,054万円	0.4%
自動車取得税交付金	2,873万円	0.4%
諸収入	2,869万円	0.4%
手数料	819万円	0.1%
交通安全対策特別交付金	306万円	—%
寄附金	34万円	—%

一般会計 地方債現在残高  
**57億2,497万円**  
(平成5年度末現在)

平成6年度一般会計予算執行状況

(9月30日現在)

(単位：千円)

入				出			
区 分	予算額	収入額	収入率	区 分	予算額	支出額	支出率
町 税	2,043,216	1,186,985	56.0%	議 会 費	126,442	60,569	47.9%
地方譲与税	140,000	31,636	22.6	総 務 費	1,824,537	418,807	23.0
利子割交付金	26,000	10,175	39.1	民 生 費	895,588	334,849	37.4
自動車取得税交付金	35,000	15,200	43.4	衛 生 費	497,022	282,820	56.9
地方交付税	1,650,000	1,099,728	66.7	労 働 費	583	10	1.7
交通安全対策特別交付金	3,000	1,493	49.8	農 林 水 産 業 費	665,667	85,699	12.9
分担金及び負担金	71,927	32,433	45.0	商 工 費	46,248	25,360	54.8
使用料及び手数料	54,039	28,768	55.2	土 木 費	1,188,416	161,518	13.6
国庫支出金	355,697	31,687	13.3	消 防 費	219,007	104,438	47.7
県 支 出 金	212,001	10,138	7.1	教 育 費	536,746	205,441	38.3
財 産 収 入	48,786	8,092	16.6	災 害 復 旧 費	277	63	22.7
寄 附 金	3	—	—	公 債 費	642,458	315,936	49.2
繰 入 金	483,571	320,000	66.2	諸 支 出 金	59,139	59,046	99.8
繰 越 金	38,844	38,845	100.0	予 備 費	34,691	—	—
諸 収 入	44,237	9,585	34.8				
町 債	1,530,500	—	—				
歳 入 合 計	6,736,821	2,824,765	43.1	歳 出 合 計	6,736,821	2,054,556	30.5

平成6年度国民健康保険特別会計予算執行状況

(9月30日現在)

(単位：千円)

入				出			
区 分	予算額	収入額	収入率	区 分	予算額	支出額	支出率
国民健康保険税	379,988	177,060	46.6%	総 務 費	49,306	15,097	30.6%
使用料及び手数料	51	24	47.1	保 険 給 付 費	878,049	293,570	33.4
国庫支出金	487,815	137,547	28.2	老 人 保 健 拠 出 金	312,919	130,073	41.6
療養給付費交付金	268,594	88,643	33.0	共 同 事 業 拠 出 金	5,916	1,480	25.0
共同事業交付金	5,916	1,135	19.2	保 健 施 設 費	13,165	1,430	10.9
財 産 収 入	1,800	—	—	基 金 積 立 金	1	—	—
寄 附 金	1	—	—	公 債 費	149	—	—
繰 入 金	88,300	—	—	諸 支 出 金	11,821	10,248	86.7
繰 越 金	88,248	88,249	100.0	予 備 費	52,723	—	—
諸 収 入	3,336	2,169	65.0				
歳 入 合 計	1,324,049	494,827	37.4	歳 出 合 計	1,324,049	451,898	34.1

平成5年度水道事業会計決算状況

(単位：千円)

収益的収入及び支出（3条）				資本的収入及び支出（4条）			
	区 分	決算額	構成比		区 分	決算額	構成比
収 入	営 業 収 益	221,415	94.9%	収 入	企 業 債	—	—%
	営 業 外 収 益	11,956	5.1		出 資 金 及 び 負 担 金	1,478	100.0
	特 別 利 益	—	—		収 入 合 計	1,478	100.0
	収 入 合 計	233,371	100.0		支 出	区 分	決算額
支 出	区 分	決算額	構成比	建 設 改 良 費		66,326	70.3%
	営 業 費 用	177,517	79.9%	企 業 債 償 還 金		27,980	29.7
	営 業 外 費 用	44,753	20.1	支 出 合 計		94,306	100.0
	特 別 損 失	—	—	収 入 ・ 支 出 差 引 額	△92,828		
支 出 合 計	222,270	100.0					
収 入 ・ 支 出 差 引 額	11,101						

収入額が支出額に不足する額92,828千円は損益勘定留保資金50,878千円、消費税資本的収支調整額1,950千円、建設改良積立金20,000千円、減債積立金20,000千円で補てんしました。

上半期はこのように  
使いました！

平成6年度  
予算執行状況

〈歳 入〉

上半期末（9月30日）現在の歳入予算の収入額は28億2,477万円（収入率43.1%）で前年同期より13%の減となっています。

例年のことながら国庫支出金、町債等が建設事業の完成時期である下半期に収入されるため、このような低い率となっています。



▲来年3月完成予定の金魚の館

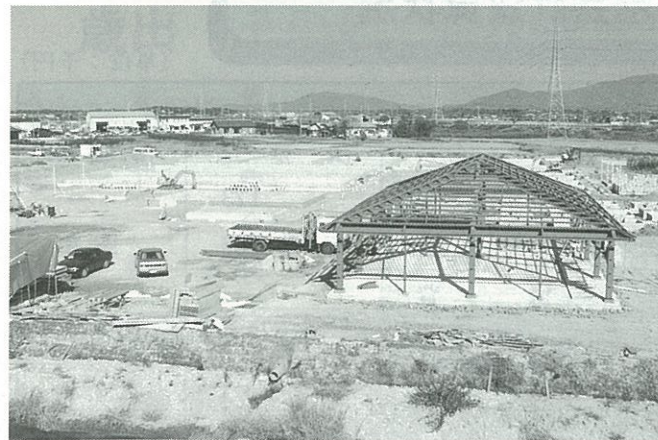

▲来年3月完成予定の金魚生産モデル池

〈歳 出〉

上半期末現在の歳出予算の支出額は20億5,456万円（支出率30.5%）で前年同期より39%の減となっています。

農林水産業費・土木費の支出率がいずれも10%台と低くなっているのは、建設事業の大半が下半期に完了するためです。

平成6年度水道事業会計予算執行状況

(9月30日現在)

(単位：千円)

収益的収入及び支出 (3条)					資本的収入及び支出 (4条)				
収	区 分	予算額	収入額	収入率	収	区 分	予算額	収入額	収入率
	入	営業収益	225,190	111,194		49.4%	入	企業債	1
	営業外収益	5,913	2,637	44.6		出資金	1	-	-
	特別利益	2	-	-		工事負担金	3,000	-	-
	収入合計	231,105	113,831	49.3		収入合計	3,002	-	-
支	区 分	予算額	支出額	支出率	支	区 分	予算額	支出額	支出率
	出	営業費用	190,061	55,333		29.1%	出	建設改良費	98,201
	営業外費用	38,045	17,812	46.8		企業債償還金	29,417	14,522	49.4
	特別損失	2	-	-		予備費*	1,000	-	-
	予備費	1,000	-	-		支出合計	128,618	14,927	11.6
	支出合計	229,108	73,145	31.9					

平成6年度公共下水道事業特別会計予算執行状況

(9月30日現在)

(単位：千円)

歳 入				歳 出			
区 分	予算額	収入額	収入率	区 分	予算額	支出額	支出率
分担金及び負担金	95,375	69,123	72.5%	公共下水道費	1,314,464	155,842	11.9%
使用料及び手数料	52,660	27,587	52.4	公債費	867,679	518,249	59.7
国庫支出金	306,263	136,863	44.7	予備費	62,339	-	-
繰入金	435,000	-	-				
繰越金	92,782	92,782	100.0				
諸収入	2	530	265.0				
町債	1,262,400	40,000	3.2				
歳入合計	2,244,482	366,885	16.3	歳出合計	2,244,482	674,091	30.0

平成6年度老人保健特別会計予算執行状況

(9月30日現在)

(単位：千円)

歳 入				歳 出			
区 分	予算額	収入額	収入率	区 分	予算額	支出額	支出率
支払基金交付金	1,013,480	476,915	47.1%	総務費	250	28	11.2%
国庫支出金	340,956	166,759	48.9	医療諸費	1,545,526	714,525	46.2
県支出金	85,240	41,686	48.9	公債費	146	-	-
繰入金	85,239	50,000	58.7	諸支出金	3,993	-	-
繰越金	31,311	31,311	100.0	予備費	8,115	-	-
諸収入	1,804	1,260	69.8				
歳入合計	1,558,030	767,931	49.3	歳出合計	1,558,030	714,553	45.9

募 集

フラワーデザイン教室

生徒募集

花が好きな方、興味のある方は、ぜひ一度教室に遊びに来ませんか？

- ◆レッスン日 (平成7年1月) 毎週木曜日(月4回) 午後7時～9時
- ◆レッスン場所 長洲共同福祉施設
- ◆レッスン内容 生花アレンジ、ブーケ、コサージュ、花束など。
- ◆申込受付 レッスン日に会場ですぐ受付しています。
- ◆詳しくは、石原宅 (☎780914) まで。(夜7時以降)

融 資

ご利用ください！ 『国の教育ローン』

高校や大学、専修学校、各種学校などの入学・在学資金には、国民金融公庫の「国の教育ローン」を利用することができます。『国の教育ローン』は、低利のうえ手続きも簡単なことから、

- ◆これまで157万人以上の方々に利用されてきた制度です。
- ◆お気軽にご利用ください。
- ◆融資額 150万円以内
- ◆返済期間 8年以内(交通遺児家庭および母子家庭の方は、1年の延長が可能です)
- ◆据置期間 在学期間以内で元金の据置ができます。ただし、最長4年(返済期間に含まれません)
- ◆利率 年4.9%
- ◆保証 (財教育資金融資保証基金または保証人(1名以上))
- ◆返済方法 元均等毎月払(ボーナス併用払も可能)
- ◆詳しくは、国民金融公庫熊本支店 (☎096・353・6121) まで。

新春書き初め大会

- ◆とき 平成7年1月6日(金) 午後1時
- ◆ところ 中央児童館
- ◆対象者 小学生
- ◆題 学年別の即題
- ◆紙 4分の1の画仙紙を3枚配布します。(練習用紙、書道道具は各自持参してください)
- ◆詳しくは、中央児童館(☎780053)まで。

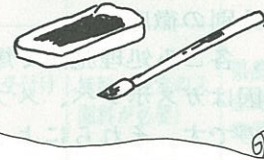

消費者の信頼のブランド『Sマーク』 標準営業約款制度

標準営業約款は、理容店、美容店、クリーニング店が行う仕事やサービスの内容〔Standard…標準〕、施設や設備の内容〔Sanitation…衛生〕、事故が発生した場合の賠償内容〔Safety…安全〕について正しく表示するものです。理容店、美容店、クリーニング店のお店選びは標準営業約款登録店で！ ※詳しくは、全国環境衛生営業指導センター (☎03・3351・2381) まで。

能力開発セミナーのご案内

在職者および一般の方を対象に、受講者を募集しております。

コース名	実施日程	実施時間	日数	定員	受講料
機械工作業1	H7.1.9~1.31	9:00~16:00	16	10	2,500
MS-DOS活用	H7.1.13~1.24	18:00~21:00	6	10	2,000
ワープロ入門	H7.1.9~1.20	18:00~21:00	6	10	1,000
表計算ソフト(ロータス123関数およびマクロ)	H7.1.13~1.27	18:00~21:00	6	10	1,000
BASICグラフィック	H7.1.30~2.10	18:00~21:00	6	10	1,000
各種管の加工応用	H7.1.9~1.29	18:00~21:00	9	10	1,500
空調シーケンス制御の基礎	H7.1.18~1.30	18:00~21:00	6	10	2,000
CADによる設備製図	H7.1.24~2.5	18:00~21:00	6	10	2,000
ステンレス鋼溶接技術検定(学科)準備講習	H7.1.9~1.20	18:00~21:00	6	10	1,000
危険物取扱いのクリニック(乙種4類)	H7.1.13~1.30	18:00~21:00	6	10	2,000
TIG溶接実技講習	H7.1.23~2.18	9:00~17:00	3	10	5,000
半自動溶接実技講習	H7.1.25~2.18	9:00~17:00	3	10	5,000
被覆アーク溶接技術検定(学科)準備講習	H7.1.27~2.14	18:00~21:00	6	10	1,000
半自動溶接技術検定(学科)準備講習	H7.1.30~2.16	18:00~21:00	6	10	1,000

※いずれも、申込み問合せはポリテクセンター荒尾 (☎20179) まで。定員になり次第締切らせていただきます。

訂正とお詫び

「広報ながす」12月1日号、くらしの情報に掲載しましたおめでたの記事に誤りがありました。

正：梅田 稲田國夫 絃舜 男10・6  
誤：梅田 稲田俊博 絃舜 男10・6  
たので訂正し、お詫びいたします。

工業統計調査 石油等消費構造統計調査

12月31日を調査日として、工業統計調査が始まります。12月中頃に調査対象の事業所へ調査員がお伺いしますので、ご協力をお願いします。

企画課

# ◆生涯学習インフォメーション・リバー◆

情報の名称	情報の概要	実施期日等	実施場所等	参加対象等	申込期間等	参加費用等	詳細問合せ先
第4回くまもと環境賞	環境に配慮し、環境とふれあい、環境の恵みを守り育てているそんな取組を推薦してください。自薦・他薦を問いません。積極的な応募・ご推薦をお待ちしています。	推薦期間 12/1(木) ～12/27(火)	県下全域	県民一般	市町村や県事務所に備え付けの「くまもと環境推薦書」に必要事項をお書きの上、お近くの県事務所総務振興課まで		県庁環境総務課 ☎096-383-1111 内線5021
くまもと環境セミナー基礎講座(冬期)	環境および環境問題を正しく理解しながら、どのようなことを実践すべきかということについての基礎的な知識等の習得を目的に実施します。県環境センターの現地見学も行います(2/19)。	熊本会場: 1/24・31, 2/7 19・21・28 人吉会場: 1/27, 2/3・10 17・19・24 18:30～20:30(2/19除く)		県民一般	2/26(日)まで	無料	県庁環境総務課 ☎096-383-1111 内線5021
明るい選挙推進県民大会と街頭パレード	明るい選挙推進活動の中心となる市町村推進委員、啓発担当書記の資質の向上を図るとともに、年明けに執行予定の知事選と、それに続く統一地方選挙の明るい選挙実現のための決起大会とします。	12/27(火)	メルパルクホール、上通り、下通りアーケードおよびサンロード新市街	各市町村明推協委員、書記 県民一般	—	—	県庁地方課 ☎096-383-1111 内線3400
ボランティアのつどい	ボランティア活動に関心のある人々が一堂に集い、講演や体験発表・情報交換・体験学習を通してボランティア活動についての理解を深めます。 ・講演 ・体験発表 ・施設体験	H7 1/6(金)	県庁地下会議室 その他	小中学生から高齢者まで 県民全般	12/20(火)	無料	県教育庁社会教育課 ☎096-383-1111 内線6694
サタデーイン豊野とよの体験学習	学校週5日制に伴う施設の対応策の一環として実施します。自然の中での活動を通して友情や仲間意識を育み、心身ともに豊かな少年の育成を図ります。 ・友情の集い ・スーパー竹とんぼづくり他	H7 1/14(土) ～1/15(日)	県立豊野少年自然の家	小学校3年生以上と中学生 100人	12/20(火) ～12/27(火) 1/4(水) ～1/10(火)	2,000円	県立豊野少年自然の家 ☎0964-45-3855
チャレンジザ・KURATAKE	厳しい寒さの中、1,000mを越す山に挑戦することにより、強い意志と身体を養います。また、伝統遊びで楽しく過ごします。	H7 1/14(土) ～1/16(月) 2泊3日	菊池少年自然の家・鞍岳	小学4・5・6年生と中学生 120名	12/8(木)～ (定員になり次第、締切)	4,500円	菊池少年自然の家 ☎0968-27-0066
カントリーパーク新春たこあげ大会	農業公園の冬を満喫してもらえるよう広場いっぱいを活用した、たこあげ大会を開催します。 ・手づくり風のコンテスト ・凧づくり教室 ・大凧あげに挑戦 ・ぜんざいや野菜等の販売	H7 1/15(日)	熊本県農業公園第2イベント広場	どなたでも参加できます	当日受け付けます	無料(規定の入園料が必要)	県農業公園企画事業課 ☎096-248-7311
ホリデーイン!!くまもとともだちフェスティバル	地域での青少年活動の重要性を県民の方々にアピールするフェスティバルであり、豊かな体験と幅広い活動を目指している少年少女たちが日頃の成果を生き生きと発表し合います。	H7 2/12(日) 13:00～	荒尾総合文化センター	幼児、児童、生徒、家族(大人)等どなたでも参加できます	12月中旬～	無料	県教育庁社会教育課 ☎096-383-1111 内線6694
熊本県農業公園「庭木の植え方講習会」	農協植木祭りで庭木を購入する来園者を対象に、失敗の少ない植え方を行います。 ①庭木の種類 ②失敗の少ない植え方 ③庭木の日常管理	H7 1/28(土) 14:00～ 1時間程度	熊本県農業公園イベント広場	どなたでも参加できます	当日受付	無料	県農業公園施設技術課 ☎096-248-7311
平成6年度第3回生活文化創造講演会	「熊本ならではの新しい生活文化」を創造していくために県民運動を展開しています。その一環として標記講演会を実施します。 演題: 人生は自分で創る 講師: 県立劇場館長 鈴木 健二	H7 1/29(日) 10:30～ 12:00	球磨中学校体育館	県民一般	—	無料	県庁文化企画課 ☎096-383-1111 内線3542
選挙啓発ラジオ番組「おもしろKUMAMOTO学入門」	県内各市町村の選挙日程の周知と3ない運動CMおよびおもしろ熊本の方言講座で構成し、番組を通じて金のかからないきれいな選挙実現と各選挙へ多くの方が投票、参加されるよう呼びかけています。	毎週土曜日 11:10～ 11:20まで の10分間	RKKラジオ	—	—	—	県庁地方課 ☎096-383-1111 内線3400
平成7年度文部省教育改革モニター募集	文部省では広く国民の方々から意見を聞き、教育改革に反映させるためモニターを募集しています。依頼するテーマについて、意見をまとめて提出していただきます。期間は2年。	—	—	教育改革に関心のある20歳以上の方(但し、議員、公務員など一部の方を除く)	H7.1/17(火)締切(郵送の場合、当日消印有効)	—	県教育庁総務福利課 ☎096-383-1111 内線6618

# ごみ・し尿・在宅医 年末年始のお知らせ

有明広域行政事務組合の第一清掃センターでは、年末から年始にかけてのごみ収集を次のとおり実施しますので、各家庭では計画的なごみの排出をお願いします。

## 長洲町年末ごみ収集日程

月 日	該 当 地 区	収集の種類
12月26日(月)	長洲上区、六栄・清里校区	燃えるごみ
27日(火)	長洲下区、腹赤校区	燃えるごみ
28日(水)	腹赤・六栄・清里校区	金属類
29日(木)	長洲上区、六栄・清里校区	燃えるごみ
30日(金)	長洲下区、腹赤校区	燃えるごみ

【注意】 各家庭または事業系の一般廃棄物の直接搬入は、12月30日(金)午後1時までとなっております。その後は受付ませんので、早めに搬入してください。

年始は1月4日(水)から通常のごみ収集を実施します。「ごみカレンダー」を確認してください。なお、正月(1月1日～3日)のごみは各家庭で環境美化のために保管しておいてください。

## マナーを守って、正しく出しましょう!!

### ①ごみ分別の徹底

最近、各ごみ処理施設で爆発事故が多発しております。その原因はガスボンベ、スプレー缶などの危険物の混入によるものです。それらによって事故が発生するとごみの収集および処理が出来なくなり、また莫大な補修費等も要することになります。

### ②紙おむつの出し方

紙おむつを出される時は必ず新聞紙等で包装して飛散しないように工夫してください。

### ③他の集積場所への持ち込み

集積場所を管理されている皆さんが大変迷惑されております。必ず決められた場所に出してください。

★ごみのお問い合わせは、第一清掃センター(☎780660)まで。

年末・年始のし尿くみ取りは  
12月28日午後から1月4日まで  
休みとなります。

くみ取りは、業者(那須商会)により計画的に収集されています。  
電話等による申込みはお早めに!

+ 休日在宅医		
月 日	在 宅 医	☎
12月18日	長谷川医院(清源寺)	78-3131
23日	池本医院(上 町)	78-0527
25日	棚瀬医院(岱明町)	57-0103
29日	池本医院(上 町)	78-0527
	田宮医院(上 町)	78-0551
	西岡医院(清源寺)	78-2200
	嶋田医院(上沖洲)	78-0209
	多田隈医院(向 野)	78-3011
30日	田宮二郎内科(東荒神)	78-2150
	淡河・黒田医院(駅通)	78-6517
	池本医院(上 町)	78-0527
	田宮医院(上 町)	78-0551
	◎西岡医院(清源寺)	78-2200
平成7年 1月1日	嶋田医院(上沖洲)	78-0209
	◎田宮二郎内科(東荒神)	78-2150
	淡河・黒田医院(駅通)	78-6517
2日	古庄医院(岱明町)	57-0013

※診療時間は、原則として午前9時から午後5時までです。(ただし、◎印の診療時間は午前中のみです)





## もうすぐ1歳

しょうへい  
松野 彰平ちゃん  
慎吾さんの長男  
良子さん  
〈清源寺〉

「よく食べるし（特にお魚や野菜が大好き！）、病気もしない元気でひょうきんな子です。明るくて、素直な子に育ってほしいですね。」

広報の題字を書きました



えり  
黒田 英里さん  
清里小5年〈梅田〉

特異な科目は体育で、鉄棒とマラソンが好きです。

昼休みに校庭でなわとびとかをしているときが一番たのしいです。

将来の夢は陸上選手になることです。

### 年末年始の施設休館のお知らせ

- 文化センター（中央児童館） 12月28日～平成7年1月3日
- 長洲共同福祉施設（中央公民館）
- 町民研修センター
- 地域福祉センター
- 健康福祉センター 12月28日～平成7年1月4日

# 今月のおすすめ本

長洲町図書室  
☎783111 (内線312)

【開館時間】 9:00～17:00  
〈年末年始のみ休館〉



天馬の歌  
神坂次郎 著

並外れた強運と流れを見抜く天賦の才、松下幸之助を描き出した傑作小説。「これあ売れるで！よっしゃ、やっちゃる！」



ビジネスマン、  
生涯の過ごし方  
キングスレイ・ウオード 著

著者の生涯を追体験しているうちに、わが身を見る目、まわりを見る目がちがって来る。生きる元氣も加わって来る。



抜討ち半九郎  
池波正太郎 著

痛快！面白い！小気味がよくて、わかりやすい、時代小説の王道を歩んだ巨匠の選りすぐりの未発表小説集。

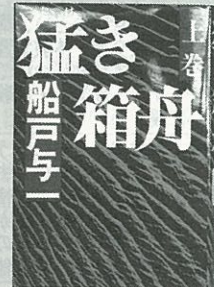

猛き箱舟（上・下）  
船戸与一 著

野望と挫折。友情と愛。そして、復しゅうの宴！  
壮大なテーマを制覇した冒険小説の金字塔！！



子どもの上手な叱り方・  
下手な叱り方  
波多野ミキ 著

こんな時どう叱りどうしつけるか？本書に寄せられた“子どもを叱る私の方法”精神科医、作家等、具体的実例満載！



夫婦親子男女の  
法律知識  
自由国民社

男女の問題から結婚、出産、育児、年金、高齢者福祉制度の利用、相続まで、家族をめぐるあらゆる法律問題に答えます。



半月館のひみつ  
ポール・フライシユマン 著

町に出かけた母さんが帰って来ません。おまけに雪もふりだし…。心配になったアーロンは、母さんをさがしにとびだした！



89番目のネコ  
エレノア・ニルソン 著

ペリーおばさんがひろって来た猫は全部で89匹、近所の動物好きの少女サンディが、猫たちを守るために大活躍します。



森林資源を大切に――

この広報紙はエコマーク認定の再生紙を使用しています。

■発行／熊本県長洲町  
■編集／企画課  
☎0968(78)3111