

ながさ

No.570

1995
平成7年

4/1

森林資源を
大切に——



この広報紙は
エコマーク認定の再生
紙を使用しています。

発行／熊本県長洲町
編集／企画課
☎0968 (78) 3111

▼昭和30年代頃の長洲の航空写真



写真が語る

ふるさと 今昔

⑳

このコーナーでは
昔のまちの様子を撮
影した写真を募集し
ています。

詳しくは、企画課
(内線221) まで！

空からみた長洲の姿！

写真は、昭和30年代頃の長洲を撮影した航空写真です。長洲は、熊本県の北部に位置し、西南部が有明海に面している人口約18,300人、面積19.43km²の町です。

この2つの写真を見比べれば、長洲の姿が大きく変わり、町が発展しているのがよくわかります。



▲現在の長洲の航空写真

平成7年度

方針 施政 施

グレードの高い 強い町づくり

長洲町長 宮田靖次

今年、町政十一年目を迎えた宮田靖次町長は、先の三月定例議会において「人づくり、暮らしづくり、仕事づくり」の三本柱を基軸とした平成七年度の施政方針を表明しました。ここに、その施政方針の全文を掲載します。

平成七年度の予算案の審議に際し、私の施設の方針を明らかにするとともに、議員各位のご理解と町民の皆様のご協力をお願いするものであります。

先ずもって、本年の幕開けは一月十七日未明の「阪神大震災」に尽きると思われれます。連日、報道される被災地の過酷なまでの惨状に接するとき、人類がいかに研究開発を重ねようと、文明がいかに進もうと、瞬時に破壊され、焦土と化した神戸の姿は、余りにも無惨で、今更ながら、自然の恐怖を痛感しているところでありませぬ。

すばらしい港神戸の街並みは、今は、瓦礫の中であって、計り知れない自然のエネルギーを物語り、避難を余儀なくされた皆様の生活不安を考えると、心の痛みを覚えますとともに、不運にも、尊い人命をなくされた方々の冥福を心からお祈り申し上げるところであります。震災後、長洲町におきましても、多くの皆様方から、心からなる義援金が寄せられました。早速、然るべきルートを通じ、被災地に送金させていただきましたことをご報告方々御礼を申し上げます。



▲義援金は熊日新聞社を通じて被災地へ

◀一月二十日～二月六日まで役場に設置された義援金箱

なお、被災地の一日も早い復興をご期待しているところでありませぬ。

さて、平成七年は、我々日本人にとって、真に意義深い年であります。昭和二十年八月十五日、大戦の終焉から五十年という節目の年にあたります。欠乏と不安、混乱と復興が錯綜する国内事情から、半世紀を経た今日、奇跡的な発展を遂げてまいりました。ひたすら郷土の発展に、情熱を注がれた先人先達のご労苦と先輩諸兄のご尽力に心から敬意を表する次第であります。

また、この繁栄は、日本の安泰と家族の幸福を念じつつ、尊い一命を捧げられた英霊の、貴き犠牲により培われたものであると認識を新たにしているところでありませぬ。今日の日本は、バブル経済の崩壊によって、未だ濃霧の中をさまよいつづけている状況にあります。近々の円高によって、輸出型産業へのダメージが危惧され、また株価も低迷しており、発展への要因であるべき諸要素が逆作用を起し、投機あるいは、企業の設備投資意欲は、ひたすら減退の方へ傾き、産業の空洞化が懸念されているところでありませぬ。

一方、政界に目をやれば、党内の確執、主義主張の合意・背反、新党の結成など、新たな日本の繁栄へ向け、模索と創造がくり広げられ、このことは、地方政界へも着実に浸透しつつあることは、すでに、ご承知のとおりであります。私も、町政を担って以来十年、顧りみずと、只々、月日の早さを感じており、常に、成果を見極め、反省を忘れず、ひたすら職務の遂行に努めてまいりました。

今日の不透明な情勢下で、最も重要なことは、「求める道の選択眼」であります。上京に際しては、情報の収集に、ことさらに意を配し、それを整理し、今を見つめ、将来予測に活かすべく、腐心してまいりました。また、中央省庁及び県とのかわりの中で、関係職員とのネットワークを温めながら、中央での研究会等をパイプに経済界にも人脈を

拡げ、有効な民間の知恵もいただいてまいりました。

私は、終始一貫、町発展の理念に「人づくり」、「暮らしづくり」、「仕事づくり」を据え、その理念の具体化に奔走してまいりました。平成七年度も、この理念は、いささかも変わりませぬし、また、まちづくりは、皆様とともに進めていかなければならないものと理解をしております。

平成七年度の予算編成に当たりましては、景気低迷、政策減税などによる国税の減収で、町の主要財源である地方交付税に影響し、町財政は深刻さの度合いを深める傾向にあり、財政的に明るい見通しとは言い難く、一方、行政需要は拡大する傾向にあって、今後は、投資効果を主眼にした行政需要の選択がポイントであります。そこで、強い町づくりを進めている本町にとって、投資効果を最優先に、次世代にとって必要なものは、勇断をもって取り組み縮減すべきは、徹底した見直しを行っていくところでありませぬ。

先ず、人づくりにつきまわして...

「まちづくり」とは何か……？、と問われれば「人づくり」であると言っても過言ではありません。この「人づくり」は、いつの時代においても最重要の課題であり、普遍的なテーマであります。

多様な保育ニーズに 対応できる施設の充実

幼児期の教育は、夢を育くみ、豊かな人間性と社会性を身につける大切なものであります。生来の個性と一人ひとりの特徴をいかに把握し、いかに伸ばすか、家庭での教育はもちろん、それをサポートする保育所・幼稚園の任務は重要であります。また、町の発展に併せ、生活様式も変化



しており、多様な保育ニーズにいかに対応していくか、幼児をあずかる行政の責務も一層重くなつてきております。そこで、これらの保育ニーズに充分対応できる施設として、昨年度、腹赤保育所を新築したもので、現在、零才児七名、延長保育を受けている園児十七名も、一緒にあって楽しい保育所生活を送っているところでありませぬ。

人づくりの根幹である 教育環境の整備推進

一方、義務教育は、児童・生徒が、生涯を通じ、唯一学びあう場でありませぬ。子供達が豊かに人生を送るための能力と資質を身につけ、個性を生かし、創造性たくましく、心豊かに成長し、来るべき二十一世紀を拓くための環境整備は、未来への貴重な投資であり、今後とも支援を惜しんでほならないものであります。

今日まで、「人づくり」の根幹である教育環境の整備は、積極的に進めてまいりましたが、国際化・情報化に併せたソフト面の整備が特に重要であります。そこで、本町では平成二年から国際交流員及び英語指導助手を招へいし、学校における語学力の向上に努め、今後とも積極的に推進していく所存であります。一方、本年度、長洲小学校にパソコンを整備いたします。これにより小・中学校全校への配備を終るところでありませぬ。指導者の育成と生徒の積極的な活用を望む次第であります。

生涯学習の拠点となる 『市民ホール』建設に着手

とりわけ、本年度は、待望の「市民ホール」の建設に着手いたします。これは、先進市町の反省を踏まえ、皆様方が楽しく利用できるホールづくりという視点に立って、平成五年度、利用面つまりソフトの面からの基本構想、基本計画を策定してまいりました。

方針 施政 施

さらに、昨年末、このホールが、郵政省から「地域・生活情報通信基盤高度化事業の「自治体ネットワーク施設整備事業」のモデル事業としての支援を受け、これにより「情報・通信機能」が加わったことで、町民ホールの魅力が一層拡大するものと理解をしているところであります。

すでに、皆様方もご承知のとおり、「マルチメディア」という言葉は、新聞、テレビ等で一般的に流布されているところでありますが、「マルチ」という言葉のとおり、それへの期待と可能性は際限なく拡大いたしますけれども、受発信のためのシステム開発等ソフト面へ、莫大な費用を投下することになりかねません。そこで、不足している情報の把握、将来において、求められるであろう情報への対応等々、ソフト部門の取り組みをいかにするか、今、調査・検討を重ねているところであります。当初予算には主にハードに要する費用の計上となっております。

この町民ホールの建設に際しましては、子供から大人まで、また、生涯学習という観点からも、十分に機能し得るホールにしていきたいとの方針で、皆様方はじめ関係者のご指導・ご協力をお願いいたす次第であります。

日常生活の中にスポーツが定着！

人々が、楽しい生活を送るためには、まず、「健康」であることです。この健康は、何ものにも替え難く、また、金で買うことのできない貴重なものであります。今日まで、総合スポーツセンターを整備し、皆様方の健康へのお手伝いをしてまいりました。さらに、年間を通して利用できる温水プールを新設したことで、ハード面は充実し、町民一人ひとりが自らの健康維持に、大いに利用されているところであります。

これらの施設の整備に併せ、ソフト面は、町民の各階層に応じた運動メニューを提供してきたため、日常生活の中にスポーツが着実に定着してまいりましたし、運動に汗し



◀整備された総合スポーツセンター



▲福祉の拠点となる地域福祉センター

ておられる姿は、健康そのものであります。しかし、当体育館も築後二十年、塩分の多い風雨にさらされ、屋根部分の修理が必要となってまいりました。そこで、平成七年度B&G財団の支援を受け実施してまいります。

健康づくりの支援拡大で 町民の方に「安心」を提供

人々の健康を守るため、今、予防医療という観点から、運動・栄養・休養が健康づくりの必須要件であり、保健婦あるいは栄養士も、それぞれの地域に向向いては、皆様方の健康づくりへの指導を行っており、さらに本年度は、検査項目を拡大、充実した「ミニドック集団検診」を実施し、健康づくりの支援拡大を図ってまいります。一方、病の床に伏しておられる方々にとっては、安心して治療を受けるための医療保険の支援は重要なことであり、早期回復と社会復帰を心から期待するものであります。

また昨年、地域福祉センターの完成によって、デイサービス事業など福祉事業が一層充実することとなりました。きめ細やかなサービスを目標にした社会福祉協議会との連携を密に、ホームヘルプ事業、ショートステイ事業を実施していくことで、皆様方に「安心」を提供していく所存であります。

次に、暮らしづくりにつきまして…

人々が、健康で、豊かな生活を送ることは究極の目標であり、その快適さを補完する利便性と安全性は重要な課題であります。

「住みたい町」、「住んでよい町」としての生活基盤の整備(評価)

町の評価は、外観も大切な要素であります。それ以上

下水道整備の推進で 甦える「ふるさとの自然」

また、衛生的で文化的な生活をもたらす下水道整備によって、汚染が進んでいた河川あるいは排水路の水質は向上し、水生生物も着実に復活しており、「ふるさとの自然」が甦りつつあります。この下水道事業も平成六年度末の整備率は六五・二％で、長洲校区、清里校区はほぼ終わり、腹赤校区の一部面整備と六栄校区(一部済)を残すだけとなりました。六栄校区の皆様方は鶴首の思いかと存じますが、平成七年度より、永塩、宮野地域への幹線管渠工事を進めてまいります。

町民の安全を守る自治体消防の 充実・強化と暴走族撲滅に努める

一方、緊急・消防業務は、人々が安全な生活を送る上で、欠くことができません。この業務は、広域圏を単位に事業を進めているところですが、過去の風水害あるいは火災、また、先の雲仙災害、今回の阪神大震災など予期せぬ災害に対応していくためには、これらの教訓をもとに、防災計画の見直しを実施するに際しても、住民の安全を守る自治体消防の使命は高く、その充実・強化を図っていかなくてはなりません。

次に、交通問題につきましては、一昨年来、本町に出没している暴走族対策も緊急の課題であります。これにつきましては、昨年、暴走族追放決起大会も実施され、荒尾警察署あるいは県警察本部との連携を密に、協力を求め、取締の強化をお願いし、撲滅に努めていく所存であります。

節水意識の向上をめざし

今、何げなく水道の蛇口をひねれば、安全な水が出ます。しかし、本町におきましても、まだ上水道の未給水地域があつて、平成九年度末で、町内の上水道普及率、ほぼ百%をめざした拡張事業を進めているところであります。また、昨年同様の干ばつがないとは断言できません。そこで、荒尾長洲地域地下水対策協議会では、主に、学校を中心として「節水コマ」の整備を進め、子供達への「節水意識」の啓蒙を実施してきましたが、全町的な意識の向上には結びついていないのは事実であり、今後は、皆様方の節水についてのご協力をお願いする次第であります。

急速に高まる道路網の 整備ニーズに対応

人々の生活圏の拡大に併せ、近年、道路網の整備ニーズも急速に高まっております。その中で、町道の舗装率は、平成六年度末で約九一%を示し、未舗装の道路が少なくなってまいりました。一方、国道五〇一号も、本町を縦貫する動脈として、通行量も多くなり、昇格以来、積極的な整備が進められ、また、大谷長洲港線も、広域ネットワークの幹線道路として、早期開通をめざし、本年も引き続き整備改良を進めていく所存であります。

◀整備の進む大谷長洲港線

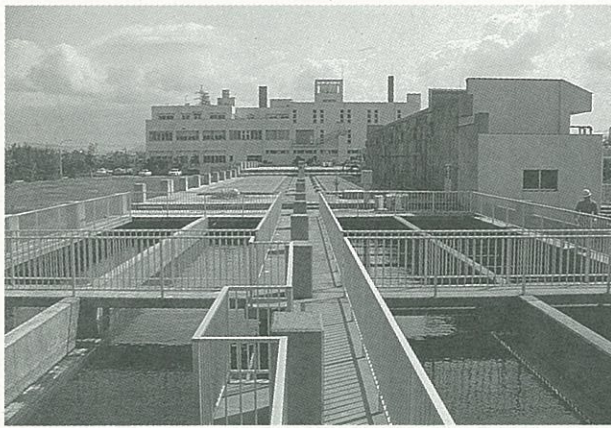

▲浄化センター

最後は、仕事づくりであります…

豊かで安定した生活を築くための条件として、産業を振興し、就業機会の拡大による所得の向上を図っていく必要があることは申すまでもありません。

町独自のなか・長期的な

農業ビジョンの確立と就労意欲の喚起

農業は、食糧の安定供給としての役割に加え、町土の保全と良好な環境維持に極めて重要な機能を果たしております。本町では、昭和五十一年の腹栄地区圃場整備事業以来、数次に亘る事業を進め、生産基盤の整備に努めてまいりました。本年度も引き続き「孤屋地区圃場整備事業」を施工してまいりますけれども、農業従事者が減少する中、本町独自のなか・長期的農業ビジョンをいかに確立し、生産性の高い農業を推進するかが、今後、農政上の最大の課題であります。

次に、水産業は、海苔養殖、網漁、一本釣りが営まれており、豊漁時の価格低迷、漁場環境の低下による漁獲不振など海面漁業を取り巻く情勢は厳しさを増しております。そこで、資源培養事業として実施してきました稚魚等の放流事業は今後も引き続き実施してまいります。

内水面事業につきましては、平成六年度「生産モデル池」を建設し、特産品の金魚、錦鯉の振興に、側面からの支援を行えることとなりました。これを契機に「ふるさと小包便」、「金魚宅配便」等とともに産地のPRに大きく貢献し、金魚と鯉の名声を高めてくれるものと確信しているところであります。

この農・漁業等第一次産業の振興のネックとして、就労者の高齢化と後継者不足があります。就労環境の変化に伴い、若者にも魅力がある産業として、就労意欲を喚起する

りました。

中でも、「金魚と鯉の郷広場」は、平成二年の構想以来五年余で、いよいよ完成間近となりました。貴重な地下水源の水を生かし、地場産業の振興とともに、新しい自然環境の創造を目的としたこの「広場」が自治省、農林水産省、建設省および熊本県の支援を受け、関係各位のご指導を賜り、ふるさと創生事業として積極的に進めてきたもので、長洲町が実施してきた近代行政における最大のプロジェクトであり、この建設にあたり、地権者の皆様方のご協力に感謝申し上げます。

なお、この広場が、新しい「ふるさと」の広場として、皆様方にこよなく愛していただき、大いに活用していただくことを願ってやみません。

多様化する行政需要に対応するための行政改革大綱を策定

本町では、かねてから行・財政改革に取り組み、その簡素効率化と健全化に努め、これまでに相当の成果はあったと理解をしているところであります。しかし、地方分権の推進が、時代の大きな流れとなっている今日、地方自治体の果たすべき役割は、ますます重要となつてまいりました。多様化する行政需要に対応しつつ、地域社会の活性化および住民福祉の増進を図るためには、引き続き「行財政改革」を強力に推進することが強く求められ、このため、昭和六十年に策定しました行政改革大綱につきまして、平成七年度中に必要な見直しを行い、新たな行政改革大綱を策定してまいります。

この大綱の策定にあたりましては、専門の部署の設置とプロジェクト班の編成を行い、前回に引き続き、事務事業の見直し、組織・機構の簡素合理化、給与・定員管理の適正化等をさらに徹底し、改善ではとても不可能な案件につきましては、思い切って白紙に戻し、原点まで戻つての再

孤屋地区圃場整備

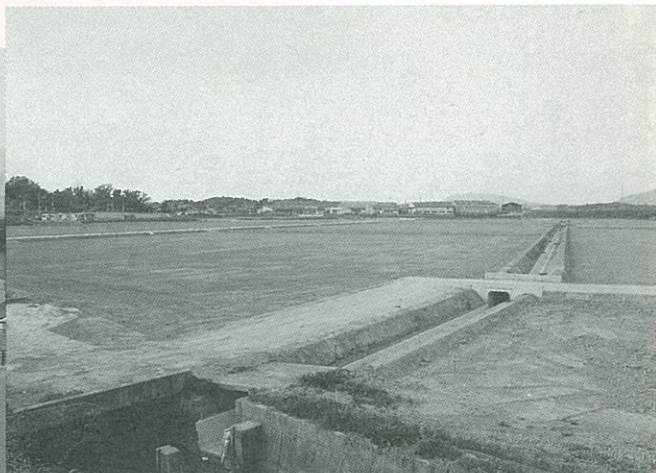

金魚と鯉の郷広場 生産モデル池

ような諸課題にこたえる支援策を講じていかなければなりません。

商業発展への振興策に町も協力

企業の景気回復に期待

商業につきましては、消費者の購買意欲の変化と近隣市町への大型店の進出等が様々な形で影響し、本町の商業は依然低迷を続けております。今、商業者も、これらの問題を厳粛に受け止め、商工会も会員の指導、あるいは「商業まちづくり委員会」を設置し、商業発展への模索が続けられ、一方、商業後継者の間では、ビレッジ型商業施設など具体的振興策が進められており、町も協力を惜しまないところであります。

地域を牽引してきた工業につきましては、バブル経済崩壊後の景気低迷、近年の円高によって、企業各社は、血のにじむ努力で、業績の向上に貢献しておられることに対し、深く敬意を表するところであります。先週、円が一気に九〇円を突破したことは記憶に新しく、また、阪神大震災が景気にどう影響してくるのか、未だ、様々な不安要因を包みした経済状態の中、ひたすら景況の回復を祈るところであります。

また、名石浜工業団地に進出予定のヤマハ発動機は、長びく不況と円高では、当初計画のエンジン主体での工場は期待できないことも予想され、景気回復による将来の需要の可能性を見込んだ事業の展開が、ヤマハ全体の中で検討されており、今後とも、可能な限り早く、事業内容を確認のうえ、進出が実現するよう、引き続き強く働きかけを行っていくところであります。

新しい「ふるさと」の広場として

活用を願う

本町は、急激な流れの中にも、着実に発展を遂げてまい

検討など、計画的・総合的な見直しを図ることが必要であります。また、大綱に基づく行財政改革の推進につきましては、住民の皆様方のご理解とご協力が不可欠であり、このためにも実施状況、財政状況等を理解しやすい形で公表し、明らかにしたいと考えているところであります。

「ゆとり・やすらぎ・楽しみ・遊び」

が整った町づくり

このように「行革大綱」という行政のハード面の整備に併せ、ソフト面の整備こそ、おそろかにしてはなりません。二十一世紀を展望した行政施策を実践していくには、行政も企業感覚を養い、「投資効果」と「コスト意識」が、より一層求められてまいります。その実践者として職員の資質の向上と自己研鑽は、これからの「まちづくり」の成否を決める重大な条件であり、職員各々が、まちづくりのディレクター、あるいはコンダクターであるべきと理解を深めているところであります。

まちづくりの要素として、「ゆとり・やすらぎ・楽しみ・遊び」が備わっていないわけにはなりません。これが、魅力あるまちづくりのキーワードであり、生活上の利便性・快適性・安全性をもたらすものであります。

私は、これからも、まちづくりの行政理念と、これらのキーワードを整合させながら「グレードの高い町」づくりに努め、さらなる発展をめざし、持てる力を注いでいく所存であります。

以上、私の所信をご披露させていただきましたが、どうか、議員各位のご支援と皆様方の温かい郷土愛に加え、発展への志を一つにまとめ、新しい「ふるさと・長洲」の創生に努めていくことをお約束申し上げ、私の施政の方針にかえさせていただきます。

金魚と鯉の郷広場

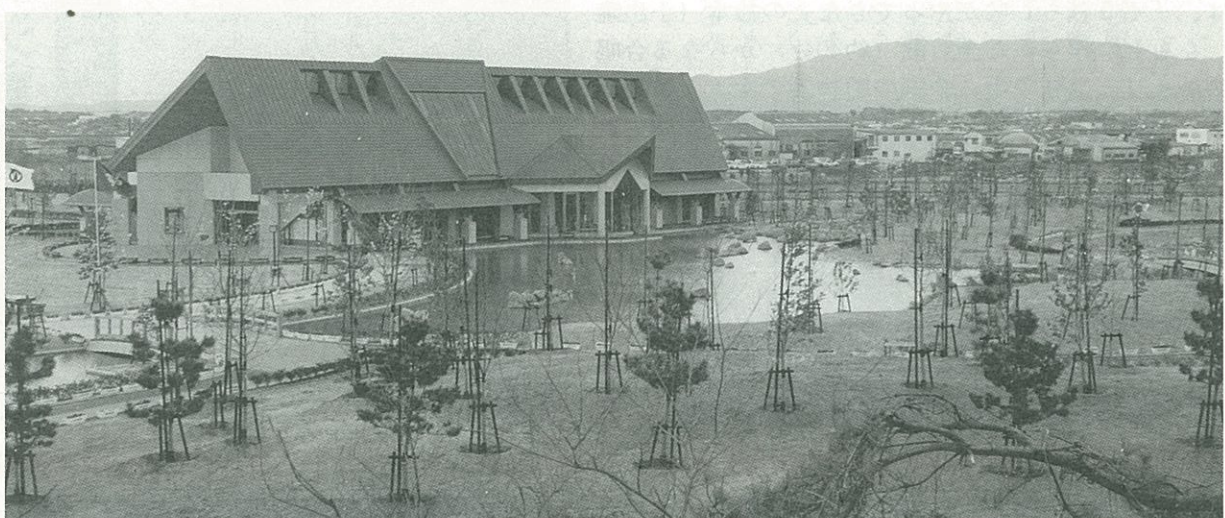

身近な話題、出来事などありましたら、
お気軽に企画課(☎78-3111内線221)へ。

腹赤A(町内対抗の部)が四連覇と 九州不二サッシ(職場グループの部)が優勝!

第二十九回長洲町駅伝大会

第二十九回長洲町駅伝大会が二月二十六日、総合スポーツセンターをスタート・ゴールにして開催されました。
レースは、六区間(十三・五キロ)で町内対抗の部と職場・グループの部を合わせて、二十二チームが出場しました。
なお、レースの結果は次のとおりです。

- 【町内対抗の部】
優勝 腹赤A
二位 清源寺A
三位 上沖洲A
敢闘賞 立野
- 【職場・グループの部】
優勝 九州不二サッシ
二位 狂走会
三位 ファミリー野村
敢闘賞 長洲中サッカー部A



▲町内対抗の部で優勝した腹赤Aチーム



▲職場・グループの部で優勝した九州不二サッシチーム

▼感動の大熱唱!



～あの感動をもう一度～

「ぞうれっしゃがやってきた」コンサート

3月11日、長洲小学校体育館で長洲小の児童・保護者・教師の有志約120人による「ぞうれっしゃがやってきた」コンサートが開催されました。

これは、「ぞうれっしゃがやってきた」の絵本(小出隆司・作)をもとに作られた全11曲(約40分)からなる合唱構成。ストーリーは戦争中、全国の動物園で次々と動物が殺されていくなかで、名古屋・東山動物園の象が2頭生き残り、戦後、その象を見たいという子供たちの熱意により、名古屋へ特別列車(ぞうれっしゃ)を走らせたという実話に基づくもの。

今回は2回目の開催で、昨年のコンサートでの感動をもう一度味わいたいと児童たちが中心となり練習等を進めたもので、この日の大合唱では、戦争の悲惨さと平和の大切さを力強く熱唱しました。

生涯学習の意識向上を!

第四回生涯学習推進大会

町ぐるみで生涯学習を推進する本町では、さらに広く住民の皆さんに生涯学習への意識向上を図るため、町教育委員・生涯学習推進会議・女性問題懇談会の共催による第四回生涯学習推進大会が二月二十四日、長洲共同福祉施設に約百五十人が参加して開催されました。

大会では、まず清源寺区駐在員の馬場弥さんが「清源寺区における地域づくり」について、続いて長洲町腹赤青年団の吉田佳代さんが「地域に根ざした青年団活動」について、最後に町商工水産課の草野武人さんが「金魚と鯉の郷広場オープンに向けて」について、それぞれ生涯学習の実践発表がありました。



▲推進大会の様子

福祉課が4月1日より 福祉課と環境衛生課に分かれました!

町は、行政事務を円滑に運営し、より効果的な推進を図るため、4月1日から福祉課を「福祉課」と「環境衛生課」に分課しました。

それぞれの課の係は次のとおりです。場所は、いままでの福祉課のところになります。

- 福祉課 ……○社会福祉係(前 福祉係)
○高齢福祉係(前 福祉係)
○児童福祉係(前 児童係)

- 環境衛生課 ……○保健衛生係(そのまま)
○医療保険係(前 国保係)
○生活環境係(新設)

※庁舎内の配置、業務内容など詳しいことは、広報ながす4/15号で掲載予定です。

総務課

充実した楽しいふれあい

長洲町地域婦人会研修

三月十二日、老人保健施設「聖ルカ苑」で長洲町地域婦人会の研修会が役員ら約二十人が参加して行われました。

この日の研修では、施設説明や介護の実習、そして施設入所者とのふれあいに、歌を歌ったり、体操したりしました。
「とても充実した楽しい研修になりました。婦人会では、今回の研修で得たものを今後の活動に役立てていきたいと思っています。」と語る同婦人会西林会長。



▶婦人会と施設入所者が楽しくふれあう様子

カモメ・スナメリ ふれあいウオッチングで むすぶ両県交流会

このほど、有明海自動車航送船組合(以下有明フェリー)の主催による「カモメ・スナメリふれあいウオッチングでむすぶ両県交流会」が最新鋭船「サンライズ」船上で、本町および長崎県国見町の子供会、関係者をあわせて約三百人が参加して開催されました。

これは、熊本県(長洲港)と長崎県(多比良港)をむすぶ有明フェリーが両県の交流促進を目的に本町と国見町の子供会(小学生高学年)を対象に招待し、船上から目の前に群れ飛ぶカモメや波間に出没するスナメリとの出会いとふれあい体験航海、そして両町の子供たちの交流親睦の場として、はじめて企画されました。この日の交流会では、両町の紹介、わが町自慢やダンスが披露され、両町より子供たち一人ひとりにプレゼントが贈られました。また、ふれあいウオッチングでは、長崎大学海洋生産科学研究科と県立玉名高等学校の先生を講師に迎え、スナメリとカモメについての説明が行われ、その後、カモメに餌をあたえるなど、参加した子供たちは楽しい一時を過ごしました。
有明フェリーでは、スポーツや遊びなど、今後も両町の交流の輪が広がるよう期待をふくらませています。



▶交流会でのダンス

▶ふれあいウオッチングでは、カモメとスナメリについて勉強しました。

みんなの広場

このコーナーではみなさんの作品などを募集しています！詳しくは企画課まで（内線221）



もうすぐ1歳

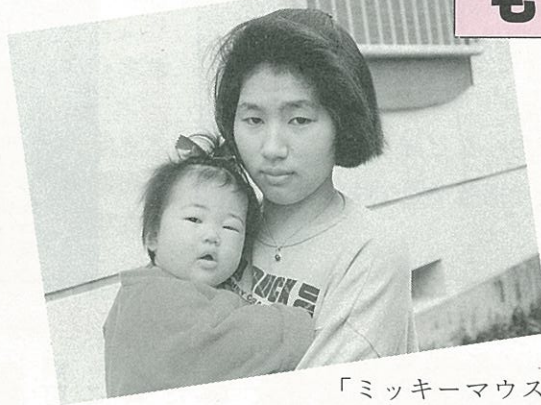

ふうか
渡邊 風夏ちゃん
パパ 宣高さん
ママ 夏美さん
〈向野北〉

「ミッキーマウスが大好きな子で、最近ちょっぴり歩けるようになりました。素直な子に育ってほしいですね。」

広報の題字を書きました

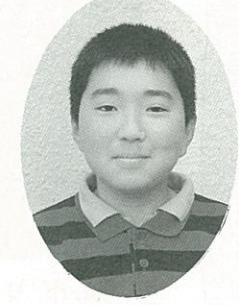

土山 敬生くん
清里小五年
〈梅田〉

得意な科目は図工で、工作が好きです。

今、目標にしていることは漢字・計算大会で100点をとることです。

野球が好きなので、将来はプロ野球の選手になりたいです。

青春クラブ 24



くみ
西島 久美さん
(S47.1.25生まれ)

- ★住所 長洲町(清源寺)
- ★職業 看護婦(三井病院)
- ★趣味 読書
- ★休日には――

読書とショッピングや家族で近くの温泉に行ったりしています。

- ★今、一番ほしいものは――

長期の休みがほしいですね。

- ★将来の夢は――

誰からも頼られる看護婦になることです。

- ★理想のタイプは――

裏表のない、誰に対してもやさしい人がいいですね。

- ★町に一言――

大人から子供まで幅広く利用できる図書館を作ってほしいですね。

- ☞次回は☞

清源寺区に住む田上麻美さんへパトタッチ!

Q & A 「児童委員」ってご存じ?

- Q. どんな仕事をするの?
- A. 区域担当の児童委員は民生委員としての職務(地区内の生活状態の調査、保護を要する人の適切な保護と指導、社会福祉施設や行政機関との連絡および業務への協力等)の他、担当区域内の生活的困難者の児童家庭の個別援助や児童健全育成、子育ての支援等を主任児童委員と一体になって行い、また、主任児童委員は児童福祉関係機関や施設(例えば、児童相談所、福祉事務所、役場、保健所、学校、保育所、養護施設等)との連絡のほか、区域担当の児童委員への援助活動を行っているの。
- Q. 子供会の世話をする人のこと?
- A. 違う、違う、各地域に民生委員の方がいるでしょう。その方が県知事から委嘱をうけて、区域担当の児童委員を兼ねてやっているの。その他に、昨年1月1日から児童福祉に関する事項を専門的に担当する主任児童委員が当町にも2名配置されているの。

言葉の履歴書

柳 腰

春になると、柳は緑の葉をつけ、桜は紅い花を咲かせます。「柳は緑、花は紅、そうした美しい春景色を形容した成句です。自然のままです。少しも人の手の加わらない様や、物事に自然の理が備わっていることのためにも使われます。

「柳に風」といえば、風になびく柳の木が強い風当たりをうまく受け流して、折れることのないように、相手に逆らわないままうまく対応すること。「柳に受ける」「柳にあしらう」

「柳に出る」といった言い回しも、「柳に風」と同様です。細く長い柳の枝や葉の柔軟さはいかにも女性的で、「柳の眉」「柳腰」といった表現は、女性にしか用いられません。

「細りすらの柳腰」は、しなやかでほっそりした腰つきの美女のたとえです。これは「細腰」という漢語を訓読みした言葉。柳の葉を細長い眉に見立てた「柳の眉」も、漢語「柳眉」から生まれた日本語です。

美人に「柳眉を逆立てて」、怒られたときは、やはり「柳に風」と受け流す態度が無難というものでしょう。

ムケーチャという物で、寝る所の上に張ったら、悪い夢を掴んで、いい夢を寝ている人の頭に入れてあげる飾りです。小学生が最後まで頑張って参加してくれて、みんながニコニコしながら「さよなら」と言いました。

長洲のガールスカウトについての印象はまず、びっくりしたのは、人数が少ないということです。日本の子供が少なくなっているし、子供は学校、塾、部活動で忙しくて、ガールスカウトのような活動をする暇がないのでしょうか。しかし、ボーイスカウトはまだ多いらしいです。女の子はこういう活動で視野を広げたり、自然と親しんだり、それから自分ができることを発見したりするのはとても価値があり、学校ではできない勉強になると思いますので、参加する子が少ないのは残念だと思います。とにかく、長洲のガールスカウトと短い間に交流ができてよかったと思います。長洲の子供に伝えたいのは、ドリームケーチャと同じように、いい夢を頭にどんどん入れて、何でも挑戦して頑張ってもらいたいと思います!



ロビンさんのフリースーク



「私もガールスカウト！」

私は長洲町に来てから、色々な町民と付き合うことができました。共同福祉施設に勤務していますので、毎日はだれか面白い人と会います。しかし、その人はほとんど20才以上で、子供と話す機会がなかなかありません。ですから、この間ガールスカウトに呼ばれたのは大変嬉しく思いました。アメリカではガールが人気がありますが私は入ったことがなかったので、長洲のガールと会おうのを楽しみにしました。

二月に、ガールの中学生の方と交流会がありました。私のイギリス人の友達、クレアさんという人が手伝いに来て、私達は外国でのバレンタインについて話しました。日本の形と違って、アメリカとイギリスでは女から男にじゃなくて、だれでも好きな人にプレゼントをあげるけれども、チョコよりバレンタインカードが多いです。ですから、自己紹介、歌などが終わって、一緒にカードを作りました。最初は中学生がちょっと恥ずかしかったと思いますが、だんだん落ち着いて、お互いに楽しかったと思います。

三月に、ガールスカウトの小学生の方と会う機会がありました。小学生は英語の勉強はしていませんが、かえって、興味があり、英語の歌とゲームを楽しみました。後は、私がネテブアメリカン(インディアン)の話をして、みんなでネテブアメリカンのクラフトを作りました。そのクラフトはドリー

長洲短歌会一、二月例会

(順不同)

- | | | | | | | | | | | | | | | | | | | | | | | | | |
|----------------|-------------|-------------|---------------|-------------|-------------|-----------------|--------------|--------------|------------|----------------|--------------|----------------|------------|--------------|-------------|----------------|-------------|-----------------|-----------|-------------|----------------|-----------------|---------------|--|
| 叔母逝きて空家となりし庭隅に | 沈丁花匂ふ我を呼ぶごと | 青雲の夢は空しも故里に | 老いをさらして明日を生きむ | 水底の小さき石も青苔も | 透かして流れる早春の川 | 苦楽共に思ひ合わせて生きてこし | 歳月とおし亡夫の顯ちきぬ | 早春の朝日の射す梅が香に | 安らぎにつつ歩む畔道 | 山路きて枯草にしばし憩ひたり | 早春の日差し大地の温もり | 今朝盛りし土龍塚かも朱の芽は | 孫の記念の芍薬なりき | 山茶花の雪おく朝の紅深し | 優柔不断の吾を諭すごと | おとなへる友の指さす方見れば | 紅梅の花咲きみちてをり | 穏やかに暮れゆく空のひとところ | 炭火の様な冬の夕焼 | 入院の友の傍へに姫達磨 | 置きて来たりぬその後を聴かず | 酔ひし父の無礼を詫びる乙女子の | この健気さはいずこより生る | |
| 城戸ハツエ | 大川 亘 | 叔田 信子 | 西尾 俊子 | 馬場セキエ | 浦島 表 | 羽田野富治 | 田上 信子 | 田中 柳 | 吉川フジエ | 寺田富貴子 | 永野 藤義 | | | | | | | | | | | | | |

健康スケジュール

※大切なことは、メモしておきましょう！

行事	日	時	会場	備考
母子手帳交付	4月5日(水)	10:00~10:30	役場 環境衛生課窓口	持参するもの 印かん、みそ汁 ※みそ汁は汁のみコップ1杯持参ください。 ※母子手帳発行後、ビデオ上映、母子手帳説明等を行います。
	4月26日(水)			
3か月児健診	4月14日(金)	受付 13:30~14:30	町民研修センター	対象者 平成6年11月10日~平成7年1月14日生まれ 持参するもの 母子手帳
育児相談	4月18日(火)	13:30~15:00	町民研修センター	対象者 乳幼児 持参するもの 母子手帳
健康相談	4月5日(水)	9:00~10:00	役場 環境衛生課窓口	身体のことなどで気になること、生活の仕方で迷っていること等気軽にご相談ください。 塩分の一つの目安としてみそ汁を測ってみませんか。 持参するもの コップ1杯(汁のみ)のみそ汁
	4月26日(水)			
平成7年度「健康診査の申込みは、4月6日までに！」		3月末に各家庭に健康診査申込書を配布しています。 健康診査を申し込まれる方は、希望項目を選んでいただき、また健康診査を受けない方は、理由を記入して区長(駐在員)さんまで提出してください。 今年度より健康診査の内容が充実し、一部変わりましたので、健康診査申込書に添付してあるチラシをよくご覧のうえ、申し込んでください。		

福祉課児童係 町立保育所の入所申請を済まされた方で添付書類を未提出からのお知らせ! の方は早目に出してください。

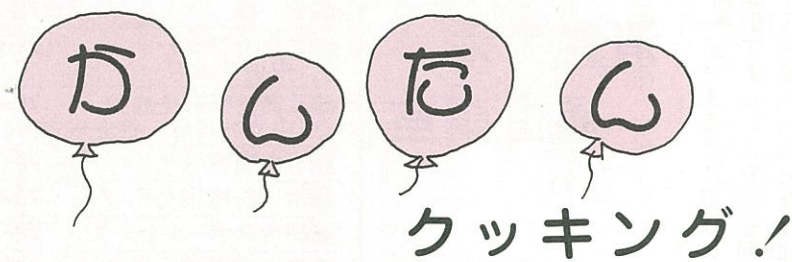

☆いわしのカラフル蒸し

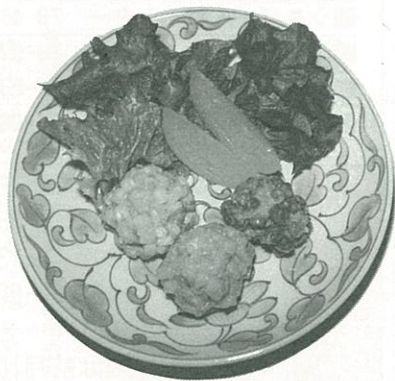

材料(4人分)
 いわし(ミンチ) 240g
 玉ねぎ 40g
 人参 48g
 卵・片栗粉 小2・大1強
 しょうが 適量
 塩 2g
 こしょう、みりん 少々
 人参、冷凍コーン) 各72g
 冷凍ピース
 片栗粉 小1強
 しょう油、からし 適量



(長洲町食生活改善推進協議会)

作り方
 ①しょうが、玉ねぎ、人参をみじん切りにして、いわしと混ぜる。
 ②片栗粉、卵、調味料を①に入れて、ボール状にする。
 ③残り的人参をさいの目に切りさっとゆでる。
 ④コーンとピースと③を片栗粉に混ぜて②のまわりにつける。
 ⑤強火で15分位蒸し、からししょう油をかけて食べる。



健康の手引き

詳しくは、環境衛生課(☎783111)まで!

予防接種のお知らせ

予防接種が国民の義務から努力義務に変わったことは広報ながす(三月一日号)で掲載しましたが、今回は予防接種の対象疾病および対象年齢についてお知らせします。

①接種対象疾病

風しん、日本脳炎の予防接種対象者が大幅に変わりました。

予防接種の受け方が大きく変わったもの

風しん予防接種

今まで風しんの予防接種は、かつたことのない中学二年生の女子を対象

②対象年齢の拡大(下段参照)

対象年齢の枠を拡大することにより、今まで諸事由で接種できなかった方も受ける機会が多くなりました。



日本脳炎予防接種

今まで日本脳炎の予防接種は、三歳のときに年二回、以後毎年一回臨時予防接種として実施してきましたが、四月からは定期予防接種のひとつとして三歳のときに一期初回接種(二回)、四歳のときに二期追加(一回)、二期を小学四年生、三期を中学二年生(各一回ずつ)で受けるようになりました。なお、十六歳以上の方には、今回の法の改正により実施しません。

~各種予防接種対象年齢~

対象疾病	接種回数と間隔	
	対象年齢	回数と間隔
三種混合 (ジフテリア 百日咳 破傷風)	1期初回 生後3~90か月	3回受ける(3~8週間隔)
	1期追加 生後3~90か月	1回受ける ⇒1期初回(3回)終了後、6か月以上の間隔をおく
二種混合 (ジフテリア 破傷風)	2期 小学6年生	1回受ける ⇒対象は三種混合終了者
ポリオ	生後3~90か月	2回受ける(6週間以上あけて)
麻しん(はしか)	生後12~90か月	1回受ける
風しん	生後12~90か月 平成7年度は小学校1、2年生で生後90か月以下の人 平成8~11年度は小学校1年生で生後90か月以下の人 平成7~16年度(9月末まで)は中学生	1回受ける ◎幼児について行う風しんの予防接種は、麻しん接種のあとに行うことを原則とする。
日本脳炎	1期初回 3歳	2回受ける(1~4週間隔)
	1期追加 4歳	1回受ける(1期初回終了者)
	2期 小学4年生 3期 中学2年生	1回受ける
B C G (結核予防法)	生後3~48か月 小学校1年生時のツ反陰性者 小学校2年生時のツ反陰性者 中学校1年生時のツ反陰性者 中学校2年生時のツ反陰性者	各1回 ⇒ツベルクリン判定後2週間以内

(麻しんの予防接種時期については今まで7、8月を除いて実施していましたが、年間を通じて接種可能となりました。手続きについては麻しんと同様です。)



おめでとう

(3月13日受付分まで)

住所	保護者名	出生児	性別	誕生日
古城	住屋 哲	佑希乃	女	2.4
東荒神	岩野 啓司	寿春	男	2.6
腹赤新町	山田 孝治	千春	女	2.6
清源寺	松野 慎吾	淳平	男	2.10
向野	野見山 竜一	櫻子	女	2.13
宮崎	田中 清一	瑛梨奈	女	2.18
新山	栗原 博幸	瑞歩	女	2.19
平原	中村 信二	光司	男	2.24
赤崎	東田 伸二	七海	女	3.1

※対象者は、町内に住所のある方のみです。

生涯学習アドバイザー(指導者)募集

町教育委員会では、町民の方々がより充実した人生や生きがいある人生を送るため、特技をもった人を募集しています。

(三月一日付各戸配布済み) 自薦、他薦を問いませんので

左の推薦書の要領で四月三十日(日)まで、お申し込みください。 ※詳しくは、社会教育課生涯学習事務局(☎78-0053)まで。

推薦書(本人の場合)

候補者氏名	年齢	性別	住所
特技の内容			長洲町大字 ☎電話0968-

推薦書(推薦人の場合)

推薦者氏名	年齢	性別	住所
特技の内容			長洲町大字 ☎電話0968-

健康講話のご案内

熊本県臨床衛生検査技師会では、第27回熊本県臨床検査学会を玉名市で開催いたします。

この中で、アトラクションと特別講演のいずれも一般公開になっていきますので、地域の皆様の多数のご参加をお願いします。

◆とき 4月23日(日) 午後1時 ◆ところ 玉名市民会館

【アトラクション】
北稜太鼓公演 北稜高校(午後1時~午後1時30分)

【特別公演】
講演「東洋医学からみた健康法」
講師 公立玉名中央病院院長 江頭 洋祐 先生
(午後1時30分~午後2時30分)
◎なお、駐車場は玉名市民会館、玉名警察署、県総合庁舎の3か所となっておりますので、ご利用ください。
※詳しくは、公立玉名中央病院中央検査部・西田吉一(☎73-5000 内線112)まで。

ヒロパッチワークサークル 入会受付中

小さな布をつないでつないで大きな夢をふくらませて、バッグやタペストリーを作ってみませんか。仲間を待っています。

◆レッスン日 毎月第1・3土曜日
◆レッスン場所 長洲共同福祉施設
※詳しくは、森川博子(☎78-6866)まで。

【社協だより】
おくやみ(香典返し)

- 意味で多額の寄付をいただき厚くお礼申し上げますとともに故人の御冥福をお祈りいたします。
- 寄付金等は老人、身体障害者、母子、児童福祉事業などに活用させていただきます。
- 【寄付者】(物故者) (住所)
- 永野勝昭 亡父||光美 永方
 - 寺田昭之 亡母||フジエ 梅田
 - 本田 薫 亡母||フミ 立野
 - 岩崎浩雄 亡祖母||カツメ 出町
 - 濱邊ハナエ 亡夫||二男 松原
 - 山本千次 亡妻||アヤ子 向野
 - 上田ミチエ 亡夫||行雄 永方
 - 宮本孝二 亡母||スギエ 大明神
 - 木下マス子 亡夫||一義 上磯
 - 古澤芳喜 亡母||出江 折地
 - 木戸十左工門 亡母||ハツエ
- 田頭 薫 亡父||徳恵 葛輪
濱邊吉勝 亡妻||富恵 中磯
野村親志 亡姉||松岡ミスエ 松原
濱田 悍 亡父||隆志 清源寺
- 【善意銀行分】
★玉名市の野中ミドリ様より亡母馬場ヨシノ様死亡による香典返しの一部を驚巢区、驚巢老人会へ寄付
★清源寺区の高野武彌様より亡妻ミサエ様死亡による香典返しの一部を清和会へ寄付
★出町区の岩崎浩雄様より亡祖母カツメ様死亡による香典返しの一部を出町新町老人会、出町区町内会へ寄付
★松原区の濱邊ハナエ様より亡夫二男様死亡による香典返しの一部を身障協へ寄付
★折地区の古澤芳喜様より亡母出江様死亡による香典返しの一部を折地老人会へ寄付
★清源寺区の田頭薫様より亡父徳恵様死亡による香典返しの一部を清和会へ寄付
★清源寺区の濱田悍様より亡父隆志様死亡による香典返しの一部を清和会、ひまわりの里へ寄付
- 【一般寄付分】
★出町区の下河ツトメ様より社会福祉事業資金として寄付

3月1日号「社協だより」の善意銀行分で誤りがありましたので、訂正しお詫びいたします。

☎高田区の高田セイ子様より上町老人会へ寄付
☎高田区の高田セイ子様より古城老人会へ寄付

LIVING INFORMATION くらしの情報

わがやのアイドル

友田修平ちゃん
H6.1.20生まれ

赤ちゃんの写真募集中!

パパ 勝さん(下東)
ママ 理恵さん(下東)

APRIL 4月

日	月	火	水	木	金	土
*	*	*	*	*	*	1
2	3	4	5	6	7	8
9	10	11	12	13	14	15
16	17	18	19	20	21	22
23/30	24	25	26	27	28	29

※役場はすべての土曜日が休日となります。

- 役場 ☎78-3111
- 文化センター 78-0053
(中央児童館)
- 長洲共同福祉施設 78-0053
(中央公民館・社会教育課)
- 下水道課(浄化センター) 78-3515
- 水道課(浄化センター) 78-0126
- 総合スポーツセンター 78-4777
- 室内温水プール 78-6446
- 健康福祉センター 78-1037
(社会福祉協議会)
- シルバー人材センター 78-4642
- 町民研修センター 78-5226
- 地域福祉センター 78-2377
- 第一清掃センター 78-0660
(長洲岱明清掃センター)

平成7年2月末現在

人口	18,298 (-33)
男	8,891 (-13)
女	9,407 (-20)
世帯数	5,651 (-2)

※()内は前月比

募集 B&G「少年の船」参加者募集

B&G財団では、平成7年度「少年の船」海外体験航海の参加者を次のとおり募集します。

◆参加対象 中学生および高校生の男女

◆実施期間 7月22日(土)~29日(土)

◆募集人員 1名

◆研修地 グアム・サイパン

◆参加費 148,000円

◆募集期限 4月14日(金)まで

※詳しくは、総合スポーツセンター(☎78-4777)まで。

長洲町ビーチバレー協会 登録チーム募集

長洲町ビーチバレー協会では、平成7年度登録チーム(町内在住または勤務している人で構成)を募集しています。

多くのチームの申込みをお待ちしています。

【申込受付】
◆とき 4月8日(土)(第1回) 4月15日(土)(第2回) 午後8時~9時

◆期間 4月10日(月)~28日(金) (月・水・金の9日間)

◆時間 午前10時~11時30分

◆対象者 町内在住で泳力25m

◆登録費 1チーム...:2,000円

◆募集人員 20名程度

◆参加費 2,000円

◆申込方法 総合スポーツセンターに備え付けの申込用紙に参加費を添えて申込みください。

※詳しくは、総合スポーツセンター(☎78-4777)まで。

消費生活 通信講座 受講生募集

一人でも多くの県民の方が、家庭であるいは余暇を利用して消費生活に必要な知識を習得し、今後のくらしのあり方や自らの行動を考えるよりよい消費者になっていただくことを目的に消費生活通信講座を開催します。

◆応募資格 県内在住の人

◆募集人員 300人

◆学習方法 テキストによる自己学習

◆学習期間 平成7年8月~平成8年3月

◆申込方法 郵便番号、住所、

休日在宅医

月日	在宅医	☎
4月2日	嶋田医院(上沖洲)	78-0209
9日	福本医院(岱明町)	57-2811
16日	田宮二郎内科(東荒神)	78-2150
23日	淡河・黒田医院(駅通)	78-6517

※診療時間は、原則として午前9時から午後5時までです。

氏名、年齢、職業、電話番号を明記し、切手1,500円(4回分の送料代)を添え、〒860熊本市水道町14-15「熊本消費生活センター」へ申込みください。

◆募集期間 平成7年4月~6月末日

※詳しくは、熊本県消費生活センター(☎096-354-4835)まで。

荒玉かわら版

4月号

◆荒尾・玉名地区地域情報コーナー◆

このコーナーでは、荒尾・玉名地区2市8町の
広報紙が合同企画により、地域情報の交換掲載を
行っています。

くまもと森のつどい 菊水町

■とき 4月29日(土) ■ところ 菊水町万世の都
(肥後古代の森) ※雨天時は菊水町民体育館
■催し物 ○×クイズ・スタンプラリー、荒尾高
校プラスバンド演奏など盛りたくさん!
☎町経済課 ☎863111

第4回よこしまいちご祭 横島町

■とき 4月29日(土) 午前10時～午後4時
■ところ ふるさとセンターY・BOX
コンサート、ピエロパフォーマンス、特産品直売、
いちご狩(要予約)、潮干がりetc……!
☎ふるさとセンターY・BOX ☎843700



グレン・ミラー音楽祭 in たまな'95 5/21日開催決定!

グレン・ミラー音楽祭実行委員会

昨年好評だったあのグレン・ミラー音楽祭が、
今年も玉名市民会館で開催されます/今回は2部
構成でさらに楽しく/第1部はアマチュアバンド
の競演/第2部はスペシャルゲストを迎えてのステ
ージ/5/13には映画も ☎J C事務局 ☎742970

ホテルの幼虫が上陸します 岱明町

ホテルの幼虫は3月20日から4月10日にかけて
川から上陸して土の中に潜ります。雨あがりの夜
7時頃、幼虫は一斉に上陸を始めます。もう、その
時には光を放っていますので、水辺はまるでダイ
ヤモンドのお花畑! ☎町企画振興課 ☎571111

4月から国民年金の保険料が
11,700円になります。
皆さんの納める保険料は、年
金制度の大切な財源です。
高齢化が進むなか、年金制度
を健全に運営していくためには、
年金の給付と保険料のバランス
を保つことが必要です。
だれもが、老後を年金で暮ら
せるように、年金制度へのご理
解をお願いします。

国民年金の保険料が 変わりました

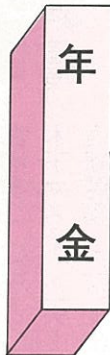

年金額が改定されました

国民年金には、物価の上がると年金額を
引き上げる物価スライド制があります。
前年の消費者物価指数に応じて年金額を
改定する完全自動物価スライド制により、
4月から年金額が次のようになります。

種類	年金額	旧年金額	新年金額
旧法	老齢年金(10年年金)	473,800	477,100
	障害年金(1級)	975,000	981,900
	障害年金(2級)	780,000	785,500
	母子年金(子1人)	1,004,400	1,011,500
新法	老齢基礎年金	780,000	785,500
	障害基礎年金(1級)	975,000	981,900
	障害基礎年金(2級)	780,000	785,500
	遺族基礎年金(子1人)	1,004,400	1,011,500
老齢福祉年金	399,600	402,400	

**荒尾玉名地方拠点都市
地域の基本計画概要
パンフレットを配布します**

整備推進にご理解とご協力をお願いします

荒尾玉名地方拠点都市地域
基本計画の概要

※詳しくは、熊本県北部拠点都市整備推進
協議会事務局(有明広域行政事務組合内
☎25885)まで。

春の山野草展

とき / 4月15日(土)・16日(日)
ところ / 町民研修センター
主催 / 長洲山草会
後援 / 長洲町文化協会