



金魚シリーズ②

## オランダダシシガシラ (オランダ獅子頭)

リュウキンの体形を長めにし、  
頭に肉瘤にくぶをつけたもの。中国か  
ら輸入されたもので、昔は外国か  
らはいったものはなんでもオラン  
ダと名づけていたことから、オラ  
ンダ獅子頭と呼ばれるようになった  
といわれています。



特別会計と企業会計を  
合わせて

61億  
4,268万円

前年比4億5,641万円(8.0%)増

特別会計	公共下水道	23億1,700万円	(3.1%)
	老人保健	20億9,024万円	(17.2%)
	国民健康保険	13億7,099万円	(6.0%)

企業会計	水道事業	3億6,445万円	(1.0%)
------	------	-----------	--------

※ ( ) 内は増減率

(主な施策の概要)

人づくり

小・中学校の教育環境の整備、健康づくりの推進、社会教育の振興などのための予算です。

今日の国際化、情報化といった新しい時代の流れに対応できる人づくりを進めていくため、教育環境の整備等に取り組んでいきます。

余暇時間の増大や人々の価値観の多様化に伴い、生涯学習、文化活動に対する人々の意識や関心が高まっており、そのニーズに応えるため、学習機会の提供、施設整備を進めていきます。

「自分の健康は、自分で守り・つくる」というスローガンのもと、各種健康づくり事業を積極的に進めていきます。

町社会福祉協議会と連携を取り合い、福祉事業を精力的に展開し、きめ細かなサービスと大きな“安心”を提供します。

【主な事業】 (単位：万円)

・町民ホール建設	105,400
・老人福祉充実	21,800
・社会福祉充実	13,500
・健康づくり推進	4,500
・教育振興	3,800
・小・中学校施設整備	3,500
・国際交流	700

暮らしづくり

上・下水道など生活環境の整備、快適な暮らしを支える道路網の整備など住み良い環境づくりのための予算です。

車社会の進展とともに人々の行動圏域は大きく拡大しており、高まるニーズに応えるため、交通ネットワークの強化、地方生活基盤の充実をめざし、長期的な視点に立って、計画的な道路整備を進めていきます。

地域環境の保全、快適な環境づくりを進めていくうえで、欠くことのできない下水道事業については、国の計画に基づき、積極的な姿勢で進めていきます。

予期せぬ災害に対応するため、過去の教訓をもとに防災体制づくり、防災施設の整備、防災意識の啓発に取り組む一方、地域防災の担い手となる消防団の人材確保とその機能拡充を図っていきます。

【主な事業】 (単位：万円)

・都市計画事業	57,000
・道路新設改良維持	45,500
・消防施設整備	18,600
・清掃処理施設充実	16,600
・橋梁新設改良	3,100
・交通安全推進	900

仕事づくり

町に活力と活気を生み出す、農業・水産業・工業・商業の振興のための予算です。

強い農業経営体づくりをめざして、経営指導、技術の向上、施設園芸を組み合わせた新しい営農形態づくり等を支援していきます。

海面漁業については、漁業協同組合を中心に経営の効率化をめざした作業の共同化・協業化への取り組みを支援していきます。

内水面漁業については、昨年建設した「長洲きんぎょ村」において、養殖技術の向上、養殖用餌の培養研究を引き続き進めていきます。さらに、今年度は他産地との情報交換・交流を目的として「第1回金魚サミット」の開催を計画しています。

依然低迷を続ける商業については、商工会等が進めている振興策に引き続き支援を行います。

【主な事業】 (単位：万円)

・圃場整備	3,700
・湛水防除事業	2,100
・農業振興生産環境整備	1,000
・水産業振興	600
・商工振興	300

平成8年度当初予算

前年比9,300万円(1.5%)増

一般会計 63億3,300万円

歳入内訳	63億3,300万円	増減率(前年比)
町 税	21億4,733万円	5.1%
地方交付税	16億円	-%
繰入金	7億6,500万円	28.6%
国庫支出金	6億3,200万円	▲3.0%
町 債	5億1,670万円	▲20.1%
県支出金	1億7,219万円	▲2.4%
地方譲与税	1億3,800万円	1.5%
使用料及び手数料	1億1,947万円	6.4%
分担金及び負担金	8,182万円	18.3%
繰越金	5,000万円	-%
諸 収入	3,465万円	▲28.1%
利子割交付金	3,100万円	3.3%
自動車取得税交付金	3,000万円	▲11.8%
財産収入	1,214万円	▲73.2%
交通安全対策特別交付金	270万円	▲10.0%

- 地方譲与税 2.2%
- 県支出金 2.7%
- 町債 8.1%
- 国庫支出金 10.0%
- 町税 33.9%
- 繰入金 12.1%
- 地方交付税 25.3%
- 利子割交付金 0.5%
- 自動車取得税交付金 0.5%
- 交通安全対策特別交付金 -%

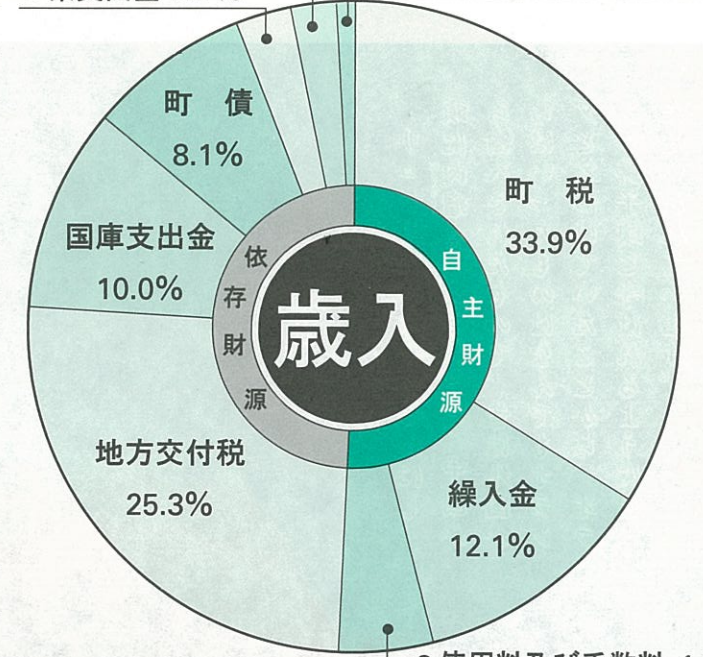

- 使用料及び手数料 1.9%
- 分担金及び負担金 1.3%
- 繰越金 0.8%
- 諸収入 0.5%
- 財産収入 0.2%

- 農林水産業費 4.1%
- 衛生費 5.4%
- 議会費 2.0%
- 農工費 0.9%
- 消防費 0.8%
- 予備費 0.5%
- 諸支出金 0.1%
- 災害復旧費 -%
- 労働費 -%

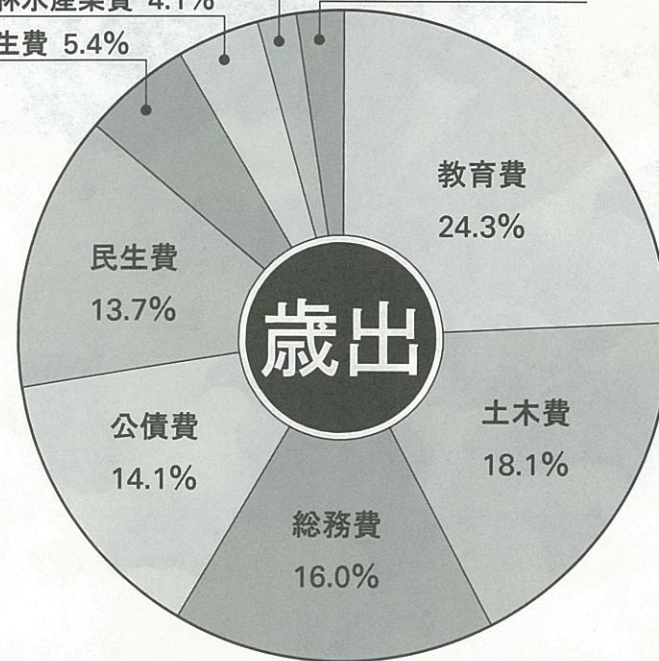

歳出内訳	63億3,300万円	増減率(前年比)
教育費	15億3,840万円	3.6%
土木費	11億4,659万円	▲5.8%
総務費	10億1,533万円	▲4.7%
公債費	8億9,105万円	13.5%
民生費	8億6,504万円	1.2%
衛生費	3億4,230万円	9.7%
農林水産業費	2億5,833万円	7.0%
議会費	1億2,724万円	▲1.2%
商工費	5,798万円	8.6%
消防費	5,363万円	3.2%
予備費	3,196万円	6.0%
諸支出金	475万円	▲65.5%
災害復旧費	30万円	▲3.2%
労働費	10万円	▲80.8%

国民健康保険特別会計予算執行状況

〈平成7年10月～平成8年3月〉 (単位：千円)

区分	予算額	収入額	収入率	区分	予算額	支出額	支出率
国民健康保険税	391,440	206,923	52.9%	総務費	39,853	15,712	39.4%
使用料及び手数料	51	62	121.6	保険給付費	884,049	407,571	46.1
国庫支出金	523,384	235,759	45.0	老人保健拠出金	345,793	201,561	58.3
療養給付費交付金	201,759	78,916	39.1	共同事業拠出金	6,589	3,991	60.6
共同事業交付金	6,559	6,273	95.6	保健事業費	12,561	9,377	74.7
財産収入	1,330	1,474	110.8	基金積立金	1	-	-
寄附金	1	-	-	公債費	149	-	-
繰入金	126,824	126,824	100.0	諸支出金	6,382	106	1.7
繰越金	67,398	-	-	予備費	32,685	-	-
諸収入	9,316	1,426	15.3				
歳入合計	1,328,062	657,657	49.5	歳出合計	1,328,062	638,318	48.1

老人保健特別会計予算執行状況

〈平成7年10月～平成8年3月〉 (単位：千円)

区分	予算額	収入額	収入率	区分	予算額	支出額	支出率
支払基金交付金	1,240,331	615,119	49.6%	総務費	-	-	-
国庫支出金	428,962	195,067	45.5	医療諸費	1,881,048	923,147	49.1
県支出金	107,241	48,770	45.5	公債費	146	-	-
繰入金	106,194	106,194	100.0	諸支出金	3	-	-
繰越金	33,171	-	-	予備費	38,606	-	-
諸収入	3,904	1,082	27.7				
歳入合計	1,919,803	966,232	50.3	歳出合計	1,919,803	923,147	48.1

公共下水道事業特別会計予算執行状況

〈平成7年10月～平成8年3月〉 (単位：千円)

歳入				歳出			
区分	予算額	収入額	収入率	区分	予算額	支出額	支出率
分担金及び負担金	126,510	42,145	33.3%	公共下水道費	1,647,507	1,251,329	76.0%
使用料及び手数料	66,963	35,937	53.7	公債費	788,017	399,763	50.7
国庫支出金	345,000	-	-	予備費	18,676	-	-
繰入金	562,300	562,300	100.0				
繰越金	23,825	39,296	164.9				
諸収入	2	21,505	10,752.5				
町債	1,329,600	-	-				
歳入合計	2,454,200	701,183	28.6	歳出合計	2,454,200	1,651,092	67.3

一般会計予算執行状況

〈平成7年10月～平成8年3月〉 (単位：千円)

歳入				歳出			
区分	予算額	収入額	収入率	区分	予算額	支出額	支出率
町税	2,150,573	929,730	43.2%	議会費	127,791	63,475	49.7%
地方譲与税	136,000	105,611	77.7	総務費	1,096,666	414,869	37.8
利子割交付金	30,000	19,215	64.1	民生費	987,226	528,284	53.5
自動車取得税交付金	34,000	20,830	61.3	衛生費	332,685	145,833	43.8
地方交付税	1,618,183	518,536	32.0	労働費	517	505	97.7
交通安全対策特別交付金	3,000	1,343	44.8	農林水産業費	414,680	198,215	47.8
分担金及び負担金	80,122	42,567	53.1	商工費	63,250	27,657	43.7
使用料及び手数料	128,309	66,898	52.1	土木費	1,370,127	806,945	58.9
国庫支出金	661,649	88,204	13.3	消防費	53,359	22,219	41.6
県支出金	249,820	72,406	29.0	教育費	1,488,929	425,818	28.6
財産収入	56,356	47,622	84.5	災害復旧費	8,490	1,687	19.9
寄附金	3	-	-	公債費	790,076	399,159	50.5
繰入金	650,000	650,000	100.0	諸支出金	14,160	-	-
繰越金	77,188	-	-	予備費	22,493	-	-
諸収入	52,046	3,579	6.9				
町債	843,200	73,700	8.7				
歳入合計	6,770,449	2,640,241	39.0	歳出合計	6,770,449	3,034,666	44.8

水道事業会計予算執行状況

〈平成7年10月～平成8年3月〉 (単位：千円)

収益的収入及び支出(3条)					資本的収入及び支出(4条)				
収入	区分	予算額	収入額	収入率	収入	区分	予算額	収入額	収入率
	営業収益	223,261	115,970	51.0%		企業債	1	-	-
営業外収益	5,856	2,100	35.0	出資金	1	-	-	-	
特別利益	2	-	-	工事負担金	2,500	2,495	99.8		
収入合計	229,119	118,070	51.0	収入合計	2,502	2,495	99.7		
支出	区分	予算額	支出額	支出率	支出	区分	予算額	支出額	支出率
	営業費用	183,598	113,504	61.0%		建設改良費	105,484	77,591	73.6%
営業外費用	39,017	22,264	57.0	企業債償還金	32,008	16,212	50.6		
特別損失	2	-	-	予備費	1,000	-	-		
予備費	921	-	-	支出合計	138,492	93,803	67.7		
支出合計	223,538	135,768	60.0						

**平成七年下半期 予算執行状況**

平成七年度下半期(七年十月～八年三月)の収入総額は二十六億四千二十四万千円(収入率三九・〇パーセント)でした。平成八年三月末現在、未収入率は二二・三パーセントで、これは例年のごとく国庫支出金、町債等の依存財源が四月以降五月までに収入されるためです。

下半期の支出総額は三十億三千四百六十六万六千円(支出率四四・八パーセント)でした。未支出率は二一・〇パーセントで、大半は教育費と土木費が占め、四月以降五月までに支出されます。

# 行政とのパイプ役 新駐在員 紹介

4月16日、役場大会議室において平成8年度第1回駐在員会が行われ、宮田町長より平成8年度の駐在員に4月1日付で、委嘱状が交付されました。

なお、新任の駐在員は次の方々です。



腹赤区  
西尾 尚弘さん  
☎78-2062



上沖洲区  
松野 八郎さん  
☎78-5975



鷺巣区  
服部 有さん  
☎78-5832



腹赤新町区  
田川 一則さん  
☎78-6689



向野区  
前田 清さん  
☎78-5805



宮崎区  
田上 聰さん  
☎78-0444



永方区  
中島 三義さん  
☎78-0390



塩屋区  
宮島 有秀さん  
☎78-5688



向野北区  
吉野 正倫さん  
☎78-3878



新山区  
北野 省吾さん  
☎78-0617



下本区  
島津 晴雄さん  
☎78-0420



西荒神区  
組脇 秋信さん  
☎78-3277



大明神区  
石原 道幸さん  
☎78-2810

## がっちり守るぞ！我らの郷土

### 長洲町消防団入退団式

私たちの郷土の安全に大きく貢献している長洲町消防団の入退団式が、4月21日、金魚と鯉の郷芝生広場において開催されました。

式典では、町長あいさつの後、島永団長から新分団長15名と新入団員65名に辞令の交付があり、その新入団員を代表して、本団の田上千春さんが、消防団の使命と団員としての心構えについて宣誓を行いました。

感謝状と記念品が渡されました。式典終了後、引き続き規律訓練、通常点検、分列行進が行われました。

なお、消防団役員及び、入退団者は次のとおりです。

#### 【入団者65名】

- ▽本団Ⅱ野畑久美子、田上千春、松岡留美、吉田愛
- ▽第1分団Ⅱ米本浩二、島永法広、内野勇次郎、荒木信一
- ▽第2分団Ⅱ酒井定男、松岡武志、徳永敏英、山村正章、黒崎勲
- ▽第3分団Ⅱ中川健剛、宮路隆二、松山裕史、木村康、宮原康弘
- ▽第4分団Ⅱ坂上賢治、西川大士、長

#### 長洲町消防団役員

- 団長 島永邦生(新山) 第10分団長 林 武夫(腹赤)
- 副団長 藤木照喜(出町) 第11分団長 池上春男(腹赤新町)
- 第1分団長 中村建治(平原) 第12分団長 山口澄夫(折地)
- 第2分団長 濱田正巳(出町) 第13分団長 前田祐一(向野)
- 第3分団長 瀧口雅博(上磯) 第14分団長 野村一伸(宮崎)
- 第4分団長 久村将美(東荒神) 第15分団長 上田 稔(葛輪)
- 第5分団長 宮本敏美(大明神) ラップ分隊長 村田 堅(腹赤新町)
- 第6分団長 中山 安(梅田) 機動隊部長 田頭清人(敬称略)
- 第7分団長 本田 稔(建浜)
- 第8分団長 中村清市(平原)
- 第9分団長 松野慎吾(清源寺)
- 林 修一(上沖洲)

#### 【退団者65名】

- ▽第1分団Ⅱ宮本孝治、久保中央、浜口誠也、黒崎睦夫、城川力、荒木博
- ▽第2分団Ⅱ長浜秀雄、入口秀記、井上雄二、西山哲男、今泉邦英、福田健明
- ▽第3分団Ⅱ福村俊行、島田弘深、西島興一朗
- ▽第4分団Ⅱ千代原勉、浜岡研美、西山輝育、坂上忠、坂上進
- ▽第5分団Ⅱ土山道直、馬淵光浩、日巻輝也、浜崎秀夫、松本英明、元村良次
- ▽第6分団Ⅱ野畑和人、浜田哲也、本田良二、福田史治
- ▽第7分団Ⅱ中山景悟、中嶋信幸
- ▽第8分団Ⅱ清本耕二、前畑耕喜、浦田耕二、間部拓男、浦田雄二郎
- ▽第9分団Ⅱ山村耕治、西原秀明、栗原賢尚、西原洋一
- ▽第10分団Ⅱ坂崎昇、藤末久守、宮部美喜男、森本幸春
- ▽第11分団Ⅱ田上秋廣、宮原美成、池上秀則、高本茂美
- ▽第12分団Ⅱ宮原浩、坂口利夫
- ▽第13分団Ⅱ服部美世志、池上宗広、山田裕一、杉本憲紀、高野和範
- ▽第14分団Ⅱ宮島正、城戸祐樹、城戸昭美
- ▽第15分団Ⅱ山口公造、西山昭廣、宮野秀一、北野学
- ▽ラップ分団Ⅱ馬場廣幸、高松和男

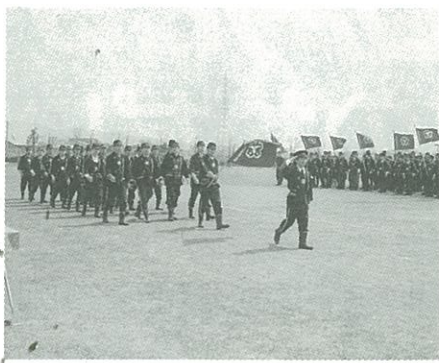

▶分列行進をする消防団



▶宣誓を行う田上千春さん

身近な話題、出来事などありましたら、  
お気軽に町企画課(☎⑩3111内線221)へ。

### ▼風船を飛ばす保育園児



4月5日、長洲保育所にウルトラマンを招き、交通安全ふれあいキャンペーン「ウルトラマンとよいこの約束」が行われました。

これは、春の交通安全運動の一環として行われたもので、保育園児70名は、ウルトラマンと一緒に交通安全標語を書いた風船を飛ばし交通安全を誓いました。

## ウルトラマンと約束!! 「交通安全」

## 長洲町青年団 総会開かれる

長洲町青年団の平成8年度定期総会が4月5日、長洲共同福祉施設にて開かれました。

総会では、平成7年度行事並びに決算報告があり、平成8年度の役員、行事計画及び予算一、九〇五、八〇三円が承認されました。

今年度の活動方針として団員相互の連携を強め、地域と密着した青年団活動を行うことを掲げています。

- なお、本年度の新役員は次のとおりです。(敬称略)
- ◆ 団長 田成修一(建浜)
  - ◆ 副団長 中村貴裕(平原)
  - ◆ 会計 藤末美鈴(腹赤)
  - ◆ 文化部長 藤本典子(折地)
  - ◆ 体育部長 竹本和史(清源寺)
  - ◆ 広報部長 福田和幸(清源寺)
  - ◆ 女子部長 森川結香(平原)
  - ◆ 事務局長 藤原千春(上沖洲)
  - 上田清史(荒尾)

## 平成九年秋のオープンをめざし 長洲町総合文化施設(仮称) 安全祈願祭行わる

### ▼安全を祈願する宮田町長

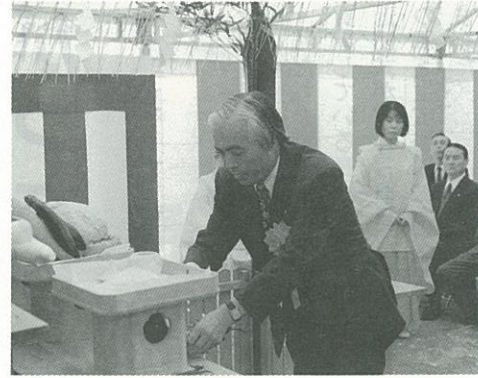

4月15日、役場西側の長洲町総合文化施設建設予定地において、町、大林組等の関係者約50名が出席して安全祈願祭が行われました。

これは建設工事の施工者である大林組が、工事の安全を願って行ったものです。同工事の工期は、平成8年3月19日から9年6月30日まで。平成9年秋のオープンをめざして、本格的に工事が始まります。

## 『さわやかサッカー教室』 元日本代表に挑戦



▲真剣に指導を受ける子どもたち

さわやかサッカー教室が、4月7日、町内外の小学生約250人を集めて、金魚と鯉の郷広場(多目的広場)で開催されました。

この教室は、熊本県サッカー協会と町サッカー協会が、青少年のサッカー技術の向上と普及を目的に開催したもので、元全日本代表など日本サッカー協会公認の3人の指導員が、実技やゲーム指導にあたり、その指導員と子供たちの交歓試合なども行われました。

参加した子供たちは「今日はたいへん楽しかった。もっと練習して」リーガーをめざしたい。「さすが、指導員はドリブルやフェイントが上手で、とてもわかりやすく指導してもらった。」と話していた。

また、指導員のチーフである平田生雄さんは「サッカーは遊びであり、楽しむことが第一である」と話されたのが印象的でした。

## 日立造船有明新機械工場 建設始まる

### ▼鍛入れを行う日立造船㈱の南社長



日立造船有明新機械工場の建設起工式が、4月15日、工場内で行われました。

この工場は、約20万平方メートルの敷地に、製缶・機械加工・組み立ての各工程の工場、事務所棟を建て、船舶用エンジン、各種プラント機械を製造する予定です。来年4月に一部操業を始め、同10月に全面操業に入ります。

なお、詳細については、次号(5/15号)で詳しく紹介します。

## 腹赤A・清源寺A同時優勝 第31回町民ソフトボール大会



▲優勝した腹赤Aチーム

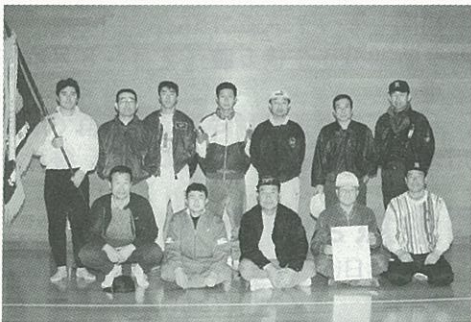

▲優勝した清源寺Aチーム

4月16日、第31回町民ソフトボール大会が、総合グラウンドを主会場に25区40チームが参加し、それぞれの会場で熱戦が繰り広げられました。

この大会は、地域住民の親睦と健康増進を目的に毎年開催されているものです。試合方法は、10人制、四号球(一サイズ大きいめのボール)使用のスローピッチルールで、各会場、爆笑と拍手の中で試合が進められました。

なお、結果は、雨天につき決勝戦を中止したため、腹赤A・清源寺Aの同時優勝で、3位は上沖洲B・東荒神Bでした。

## 母校への恩返し ハイビジョンテレビ寄贈

### 駅通区・高橋俊明さん

### ▼目録を贈呈する高橋さん(左)



4月10日、役場町長室において、電氣店を営む駅通区の高橋俊明さんから、長洲町にハイビジョンテレビ一台、BSアンテナ一式を寄贈されました。

これは、母校へ恩返ししたいということで寄贈されたものです。

「マルチメディア時代を迎え、ハイビジョンによる映像が、子どもたちの視聴覚教育の役に立てば」と語る高橋さん。

なお、このテレビは高橋さんの母校である長洲中学校に設置されました。



▶本番に向けてはりきるながす破魔弓太鼓のメンバー

## 第20回 全日本太鼓フェスティバル ながす破魔弓太鼓が出場!!

来る6月9日、宮崎市総合体育館において開催される第20回全日本太鼓フェスティバルに、ながす破魔弓太鼓が出場することになりました。

この大会には、全国各地より選抜された50チームが参加し、和太鼓の日本一を競います。

ながす破魔弓太鼓にとって、発足11年目の快挙です。代表者の福田真治さんは「チームの基本である全力、豪快のもと、プレッシャーに負けることなく無心に、人の心に残るような演奏をしたい。皆さんの声援をよろしくお願いします。」と熱く語っていました。

# 地域スポーツの コーディネーター

## 体育指導委員

4月5日、総合スポーツセンター会議室において、町教育委員会は、平成8年4月1日付で15名の体育指導委員を任命しました。

体育指導委員は、国の法律により定められた唯一の指導員で、地域スポーツ振興策の企画や運営のコーディネーターとしての

役割が期待されています。「地域住民の方々の多様化するニーズに応えるため自己研鑽に努め精一杯頑張りますので皆さんのご協力をお願いします。」と語る体育指導委員協議会会長高松貞喜さん。

なお、体育指導委員の方々は次のとおりです。



- 【腹赤校区】
  - 村本建明さん (上沖洲)
  - 馬場廣幸さん (清源寺)
  - 高田一子さん (腹赤)
  - 福田和幸さん (清源寺)
- 【六栄校区】
  - 谷森悦子さん (赤崎)
  - 中島征志さん (宮崎)
  - 日吉 壽さん (鷺巣)
  - 前田幸敏さん (向野)
- 【清里校区】
  - 高野絹代さん (建浜)
  - 福田倫子さん (建浜)
- 【長洲校区】
  - 高松貞喜さん (東荒神)
  - 中逸章二さん (中町)
  - 酒井賢良さん (上町)
  - 福田了哉さん (宮ノ町)
  - 横尾祐子さん (新山)

# 金魚と鯉の郷広場だより

## 『バーベキューセット』貸出し開始!

- ☆貸出し品  
長さ70cm横幅30cm高さ50cmのドラム(約8名用)、金網、消火用バケツ、炭バサミが、5組備え付けてあります。
- ☆申込み  
貸出し希望者(責任者は必ず成人者であること)は、事前に「金魚の館」事務所に申込み、許可を受けてください。
- ☆貸出し期間  
午前9時30分～午後5時(7月～8月は午後6時30分まで)
- ☆注意事項  
炭、ハシ、その他の材料等は、各自で準備してください。利用者は、責任をもって火の始末、後片付け、ゴミの持ち帰りを行ってください。



## 火の国金魚まつり

- ☆日時 5月3日(金)～6日(月) 午前10時～午後4時
- ☆イベント内容
  - 「ながす金魚」の展示・即売と金魚すくい
  - 長洲町特産品販売
  - あさり貝味噌汁の無料サービス
  - 軽食コーナー

## 金魚飼育勉強会

- ☆会場 5月6日(月) 午前10時～正午
- ☆ところ 長洲きんぎょ村(研修室)
- ☆内容 この勉強会であなたも金魚のもの知り博士になりませんか。
- ☆講師 埼玉県農産振興課水産係長 大越 徹夫  
(元埼玉県水産試験場専門研究員)

詳しいことは、金魚の館(☎3866)まで

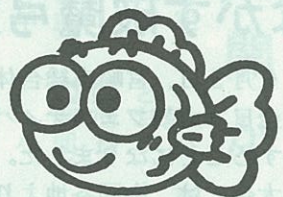

## 広報の題字を書きました



中川 裕史くん  
六栄小6年  
(宮崎)

得意な科目は理科で、いろいろな実験をすることが好きです。部活動は、サッカー部に入っており、将来はJリーグの選手になりたいと思っています。

# みんなの ひろば

このコーナーではみなさんの作品などを募集しています!詳しくは企画課まで(内線221)



## もうすぐ1歳

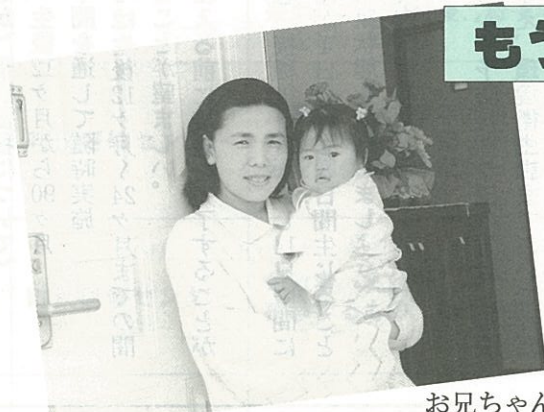

江頭 博美ちゃん  
パパ 正 博さん  
ママ ほづみさん  
(鷺巣)

お兄ちゃんと仲が良く、いつもいっしょに遊んでいます。健康で明るく人に好かれるような女の子になってほしいです。

## 長洲短歌会例会作品 (順不同)

- 生れし地を出でず卒寿を迎へたる  
母が臥床にうたふ「故郷」 田上 信子
- 子の家に来て放浪の感じあり  
海潮音の如き日すがらの東京 木村 進
- 愛用の亡夫の時計は脈動の  
如くにいままだ時を刻めり 西尾 俊子
- 冬さびし「さるとり茨」の朱の玉実  
女の耳につけたきものを 城戸ハツエ
- 北歐の紅鮭というを貰ひたり  
地球はせまくなりたるものよ 羽田野富治
- 雨浅りに据えし器の二つ三つ  
トントンカラリ樂鳴りいでぬ 吉川フジエ
- 北の海にやがら帰らむユリ陽  
眸に深海の彩を湛えて 永野 藤義
- 春の来て心忙しく思ふ日の  
人と茶を汲み過ごすひととき 浦島 表
- 旅終へて帰りし庭に蝶二つ  
舞ひ舞ふ下に空豆の花 寺田富貴子
- 学問も香しからず故郷を  
遠く離りて家没落す 大川 亘
- 鶯の梅満開に鳴かざれど  
農家はたばこの移植はじまる 馬場セキエ

## 青春クラブ ③



本戸 恵さん  
(S51.11.10生まれ)

- ★住所 長洲町(清源寺区)
- ★職業 会社員 [九州不二サッシ(株)]
- ★趣味 音楽鑑賞
- ★休日には —  
友達とショッピングに出かけます。
- ★今、やってみたいことは —  
温泉旅行に行ってみたい。
- ★今、一番ほしいものは —  
新しい車です。
- ★将来の夢は —  
いろんな国に行ってみたい。
- ★理想のタイプは —  
やさしくておもしろくて一緒にいて楽しい人がいいですね。
- ☞次回は☞  
清源寺区に住む杉本啓くんへバトタッチ!

# 健康スケジュール

※大切なことは、メモしておきましょう！

行事	日	時	会場	備考
栄養教室 学級生募集 男性の方の参加もお待ちしております	健康づくりの基本となる食生活、あなたの食事は大丈夫ですか？ 「うす味になっているつもり」「栄養のバランスはとれているつもり」ということはありませんか。 栄養教室では、実際にみそ汁の塩分測定をしたり、調理実習や試食をすることで自分の食生活の確認ができます。この機会にぜひご参加ください。			
	実施期間 平成8年5月～平成9年2月(月1回・年10回) 場所 長洲町地域福祉センター(向野) 内容 講話、調理実習 六つの基礎食品、あなたに合った食事量、カルシウムのとり方いろいろ成人病について、歯の健康についてなどの盛りだくさんで楽しい教室です。 ※材料費は無料です。 申込期限 5月10日(金) 申込先 町環境衛生課			
母子手帳交付	5月8日(水)	受付 10:00～10:30	役場環境衛生課	持参するもの 印かん・みそ汁 ※みそ汁は塩分測定を行いますので、コップ1杯(汁のみ)持参ください。 ※母子手帳交付後、母子手帳の説明、栄養指導等を行います。
	5月22日(水)			
7か月健康診査	5月10日(金)	受付 13:30～14:30	町民研修センター	対象者 平成7年8月7日～10月10日生まれ 持参するもの 母子手帳 ※前回受診できなかった方は今回受けてください。
育児相談	5月14日(火)	受付 13:30～15:00	町民研修センター	対象者 乳幼児 持参するもの 母子手帳
	5月30日(水)			
1歳6か月健康診査	5月16日(水)	受付 13:30～14:30	町民研修センター	対象者 平成6年9月1日～11月16日生まれ 持参するもの 母子手帳 おしっこ ※おしっこを入れる容器は事前に送付します。
子宮がん検診 乳がん検診	5月23日(水) 5月24日(金)	受付 13:30～14:30	地域福祉センター(向野)	左の日程で子宮がん・乳がん検診を実施しますので事前に配布しました受診票の問診欄を記入のうえ当日持参ください。 なお、申込みをされていない方でも、当日検診会場においでいただければ受診できます。
	5月27日(月) 5月28日(火)		町民研修センター	
糖尿病予防の健康相談	5月2日(水)	受付 9:30～10:30	地域福祉センター(向野)	糖尿病の食事は、健康な食事を考えるときに、非常に便利です。血糖で困っている方だけでなく、バランスのとれた食事について知りたい方もぜひ、お気軽にご相談ください。 ※血圧測定、栄養士・保健婦指導
食生活についての健康相談	5月23日(水)	受付 9:30～10:30	町民研修センター	あなたの食生活で心配なこと、気になることはありませんか？ 栄養士にお気軽にご相談ください。 ※血圧測定、塩分測定、栄養士・保健婦指導



# HEALTH

## 健康の手引き

詳しくは、町環境衛生課(☎内線112)まで！

### 麻しん(はしか)

麻しんは「はしか」とも呼ばれる麻しんウイルスの飛沫感染(ウイルスや細菌が、せきや、くしゃみ等で細かい唾液とともに空中を飛んでいて人に感染する)によっておこる病気です。伝染力が強く、一生のうち一度は必ずかかる病気で、発熱、せき、鼻汁、めやに、発しんを主症状とします。  
潜伏期間は、8～13日(平均10日程度)で、最初3～4日間は38℃前後の熱で、一時おさまりがけたかと思うと、また39～40℃の高熱が出て、この頃から発しんが耳のうしろ、頭、頸、上腕、胸部、腹部、背、下肢へと1～3日の間に順に広がって行き全身におよびます。高熱は3～4日下がり、次第に発しんも消失します。しばらく色素沈着が残ります。

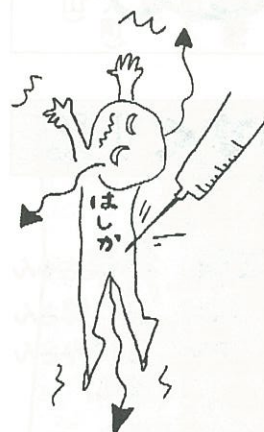

主な合併症としては、気管支炎、脳炎、中耳炎があります。患者100人中、中耳炎は7～9人、肺炎は1～6人に合併し、脳炎は200～300人に1人の割合で発生がみられます。  
また、亜急性硬化性全脳炎(SSPE)という慢性に経過する脳炎は約10万例に1例発生します。  
そして、はしかにかかった人1000人に1人の割合で死亡しています。  
わが国では、現在でも年間約50名の子どもたちがはしかで命を落とされています。  
こういったことから、できるだけ早いうちに予防接種を受けましょう。

〈麻しん(はしか)予防接種について〉  
 接種対象者 生後12ヶ月から90ヶ月  
 接種時期 年間を通して随時実施  
 標準としては生後12ヶ月～24ヶ月までの間に接種することが望ましい。  
 ◎集団生活に入る前に接種を完了することが望ましい。

接種時の注意 接種後5日ないし14日の間に発熱、発しんが1日ないし3日間生じることがあるので健康状態を観察しましょう。

接種場所 町内医療機関  
 料金 無料  
 ※麻しん(はしか)予防接種希望の方は、母子手帳持参のうえ、環境衛生課までおいでください。

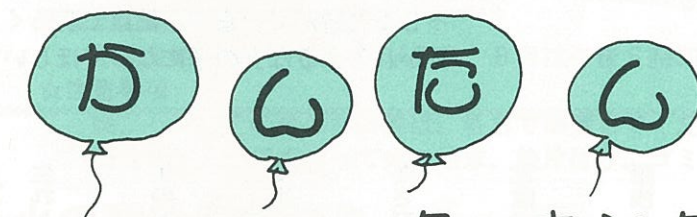

### クッキング!

#### ☆しらす入り酢物



材料(4人分)  
 キャベツ 120g  
 塩 小さじ1杯強  
 しらす干し(酒) 20g  
 生わかめ 40g  
 うす口しょうゆ 小さじ1杯強  
 ① さとう 大さじ1杯  
 酢・レモン汁 各大さじ1杯  
 いらごま 大さじ1杯



(長洲町食生活改善推進協議会)

作り方  
 ①キャベツはせん切りにして塩もみし、しんなりしたら軽くしぼる。わかめは塩抜きしてざく切りにする。  
 ②しらす干しは酒をふりかけておく。  
 ③調味料①で甘酢をつくり、①と②を和える。ごまをいって指ですりつぶしながらふりかける。

※1人分の栄養価 ○エネルギー 50kcal ○塩分 1.3g ○カルシウム 95mg



# おめでとう

(4月10日受付分まで)

住所	保護者名	出生児	性別	誕生日
上沖州	藤枝謙一	司紗	女	3.2
下東	荒岡登美彦	忠彦	男	3.5
平原	酒井光博	駿	男	3.5
新山	清瀬正樹	由里奈	女	3.8
向野	杉本和明	拳優	男	3.9
立野	森下博臣	愛	女	3.11
新町	西山一夫	航平	男	3.14
新町	西山一夫	航平	男	3.14
古城	杉本千代喜	康介昇	男	3.17
赤田	大淵展正	峰	男	3.18
東荒神	宮崎孝一	佳奈子	女	3.28
新山	廣瀬雄二	亜紀	女	3.28
上沖洲	椛山光宏	響	男	3.30
下本	洲崎昌司	司	男	3.31
立野	本田一郎	鈴華	女	4.2

※対象者は、町内に住所のある方のみです。

## 講習会

### 手話奉仕員 養成講習会

耳が不自由な障害者のコミュニケーションの講習会を開催します。

この講習会は、手話奉仕員を養成するのが目的で、手話を取得した後は、手話奉仕員として手話通訳などの活動ができる人を養成するものです。

【入門講座】  
 ▶受講人員 30名  
 ▶日時 平成8年5月27日(土)8月12日までの毎週月曜日午後6時30分～8時30分

【本コース】  
 ▶日時 平成8年8月19日～平成9年3月25日までの毎週月曜日午後6時30分～8時30分

【会場】 荒尾ふれあい福祉センター

【対象者】 奉仕員養成であるため原則として高等学校卒業以上の学力を有し手話奉仕員としての活動が可能な方。本コースの受講は入門講座を終えた方が対象

【受講料】 無料。ただしテキスト料は実費(約800円)

## 熊本国際建築展

### 「くまもと アートポリス'96」開催

文化的資産といわれるような建造物を残し、併せて地域の環境を整備することを目的としたアートポリス事業のこれまでの成果を多くの皆さんに紹介するため、今年11月を中心に8月から県内各地で「環境・文化・ひと」をテーマに「熊本国際建築展くまもとアートポリス'96」が開催されます。

## 金魚と鯉の郷探鳥会

### 参加者募集

▶日時 5月12日(日)午前10時～  
 ▶集合場所 金魚の館玄関前  
 ▶参加料 100円(保険料)  
 ▶雨天時 きんぎょ村研修室において野鳥教室を行います。  
 ▶連絡先 詳しくは、迦統美陽子(☎⑧5713)まで。



## 暮らしの情報

LIVING INFORMATION

MAY 5月

さつき 阜月

日	月	火	水	木	金	土
*	*	*	1	2	3	4
5	6	7	8	9	10	11
12	13	14	15	16	17	18
19	20	21	22	23	24	25
26	27	28	29	30	31	*

※役場はすべての土・日曜日が休日です。

## 無料法律相談

「憲法週間」の行事として無料法律相談所が、次のとおり開設されます。

お気軽にご利用ください。

## 長洲剣友会

### 少年剣道会員募集

▶対象者 小学1～6年男女  
 ▶練習日 毎週火・木・金曜日 午後7時30分～8時30分  
 ▶場所 長洲町体育館(火・金)、総合スポーツセンター体育館武道場(木)  
 ※詳しくは、松山(☎⑧6101)まで。

## 行政相談

▶日時 5月7日(火) 午前9時30分～正午

▶場所 長洲共同福祉施設

▶相談内容 役所や公団、公社等に対する苦情や要望

▶相談員 古川幸子(☎⑧0433) 相談は無料で秘密は守られます。

## 能力開発セミナーのご案内

在職者及び一般の方々を対象に、受講者を募集しています。

コース名	実施日程	実施時間	日数(日)	定員(人)	受講料(円)
空調設備技術	5/20～31	18:00～21:00	6	10	2,500
給排水衛生設備	5/8～15	18:00～21:00	4	10	1,500
各種管加工技術	5/29～6/14	18:00～21:00	8	10	1,500
工業簿記基本講座	5/13～6/7	18:00～21:00	14	10	1,500
機械製図1(基礎)	5/10～27	18:00～21:00	8	10	1,000
ステンレス板の板金加工	5/19～26	18:00～21:00	4	10	1,000
アーク溶接特別教育	5/15～26	18:00～21:00	6	10	6,500

※いずれも、申込問合せはポリテクセンター荒尾(☎⑧0179)まで。定員になり次第締切らせていただきます。

## 老人介護 技術講習会

熊本県女性職業センターでは、働きたい女性を対象に、就業に必要な技術の習得を目的として老人介護技術講習会を開催します。

▶日時 6月10日～7月26日 毎週月・火・木・金の全28日間 10時～16時(1日5時間)

▶定員 20名

▶申込み 5月8日・9日の両日の10時～15時まで熊本県女性職業センター(096・354・2301)まで申し込んでください。

## 自動車税 減免について

身体障害者等の方がご使用になる自動車については、その障害の程度、使用の目的等により減免されることがあります。

この減免の申請期限としては、4月1日現在で自動車をお持ちの方は、納期限(5月31日)の翌日から30日以内(ただし、年の途中で取得された方は、登録日の翌日から30日以内)となっていますのでご注意ください。

※詳しくは、県玉名事務所税務課(☎⑦2111)まで。

## 自動車税は お早めに!

自動車税の納期限は5月31日です。自動車税は、教育をはじめ道路の建設等、豊かな生活を築いていくために生かされます。また、4月1日現在の登録名

固定資産税第1期分、軽自動車税全期分の納期限は5月31日(金)までです。納期限内納付をお願いします。尚、納税は便利な口座振替をご利用ください。

## 税金

### 自動車税は お早めに!

自動車税の納期限は5月31日です。自動車税は、教育をはじめ道路の建設等、豊かな生活を築いていくために生かされます。また、4月1日現在の登録名

## 社協だより

「社協だより」おくやみ(香典返し)

次のかたがたより香典返しの意味で多額の寄付をいただき厚くお礼申し上げますとともに故人の御冥福をお祈りいたします。寄付金は老人、身体障害者、母子、児童福祉事業などに活用させていただきます。

## 社協だより

「社協だより」おくやみ(香典返し)

次のかたがたより香典返しの意味で多額の寄付をいただき厚くお礼申し上げますとともに故人の御冥福をお祈りいたします。寄付金は老人、身体障害者、母子、児童福祉事業などに活用させていただきます。

固定資産税第1期分、軽自動車税全期分の納期限は5月31日(金)までです。納期限内納付をお願いします。尚、納税は便利な口座振替をご利用ください。



# 荒玉かわの版 5月号

## ◆荒尾・玉名地区地域情報コーナー◆

このコーナーでは、荒尾・玉名地区2市8町の広報紙が合同企画により、地域情報の交換掲載を行っています。

## 笠智衆も出演！「漱石の三四郎」上映 天水町



笠智衆祭(5月11日)を生家来照寺で開催。◆昼(2～5時)と夜(6～9時)の2回上映。◆夜はコンサートも。◆おじいさん写真の展示、特産販売等有。☎☎⑧2409

## ホテル観賞バスツアー参加者募集！ 南関町



南関町では5月下旬～6月上旬、ホテル観賞のホテルバスを運行します。美しいホテルの乱舞を見に来てください。申し込みは役場商工観光課まで。☎☎⑤1111

## ゆうパックで全国どこにでもお届けします！ 岱明町 岱明町のキンショウメロン

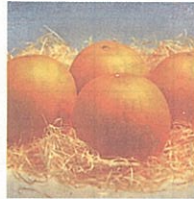

とろける甘さ、後味サッパリ。岱明町の特産キンショウメロンの申込みは、お近くの郵便局にある申込用紙にて5月10日まで受付。☎同メロンの会☎0968⑤1295

## ちょっともののばして 有明イベント情報

このコーナーでは、「有明沿岸サミット」を構成する5市4町の素敵な情報を紹介します。

あなたも気軽に出かけて新しい発見をしてみてください。

## 榎津日吉神社「船曳祭り」 大川市



◆日時 5月11日(土)、15時30分～20時30分 ◆場所 大川市大字榎津日吉神社周辺 ◆内容 県指定文化財の船みこしが街中にくりだされる。☎高橋一精さん☎0944⑧1535

## 君の頭とどっちが硬いか比べてみよう 大牟田市

石炭産業科学館では『よみがえる大地の芸術作品』をテーマに、曲がる鉱物や、おもしろい鉱物、つるつる滑る鉱物など普段あまり目にすることのない珍しい鉱物を展示します。◆とき 5月7日まで ☎石炭産業科学館☎0944③2377

## 干潟がグラウンドに!! のりにノって大和アサリンピック 大和町



広大な大和干拓と有明海の干潟を利用した見ても体験しても楽しいイベントがいっぱい。◆日時 5月3日(祝)午前10時30分開始◆場所 大和干拓、有明海☎実行委員会☎0944⑦1111

## 沖端水天宮祭り 柳川市



子どもたちが「三神丸」と呼ばれる舟舞台上、オランダ風のはやしを演奏。◆期日 5月3日～5日 ☎市商工観光課(☎0944③8111内線222)

## 青い鳥郵便ハガキ 発行及び配布について

郵政省は、身体障害者の福祉に対する国民の理解と認識を更に深めることを目的として、特別な意匠の料額印面による青い鳥50円郵便葉書を発行します。

この葉書は、一般に発売するほか、重度の身体障害者・児(1級又は2級)で希望される方に無料で差し上げます。

詳しくは、お近くの郵便局にお訪ねください。

+	休日在宅医	+
月日	在宅医	☎
5月3日	田宮二郎内科(東荒神)	78-2150
4日	淡可・黒田医院(駅通)	78-6517
5日	西岡医院(清源寺)	78-2200
6日	渡辺医院(今町)	78-0620
12日	田宮医院(上町)	78-0551
19日	本田医院(岱明町)	57-0012

※診療時間は、原則として午前9時から午後5時までです。