

- 信頼できる仲間づくりを
- 生活に役立つ学習を
- 定刻に始め定刻に終わろう



〔待望の超大型タンカーが、有明海に浮かぶ日も間近い。町を挙げて工場建設に協力したい。住みよい町づくりのスタートに〕と挨拶する中逸町長

数日間の雨で心配された四月十六日の日立造船有明工場の起工式は、同工場の前途を祝福するように晴れ上り、新塘地先の埋立地の青空には五十数個のアドバルーンが上っていた。第一ゲートから第四ゲートまで作られた式場には、新調の超大型のテントが張られ、三百五十数名の来賓と見物の地元町民数百名の見守る中で、盛大な起工式とアトラクションが行なわれた。

永田社長の手で特設の机上のスイッチボタンが押されると、シヨベルカーにつるされたタスマが割れ、色とりどりの風船と数百羽のハトが一斉に有明海の空に舞い上った。長洲中学校のバンドが勇壮な軍艦マーチを演奏して永田社長の前を行進し、式典に華を添えた。

日立造船操業を 町発展の礎に

中逸町長
永田社長
沢田知事

「造船の町、世界のナガスに」

日立造船有明工場 起工式盛大に挙

関連企業も続々と 腹赤地先へ



腹赤地先進出企業協定調印式
(熊本日日新聞社提供)

漁業補償問題が解決した腹赤地先には、関連企業が続々と進出している。三月二十八日県庁で行なわれた調印式では、下記の会社との協定調印が県と

の間でなされた。日立造船と関連企業が操業を始めるとき、本町の工業都市としてのスタートが切られる。全町民がその日を待ち望んでいる

腹赤地先埋立予定地進出企業一覧

会社名	川鉄商事株式会社	桑名興業株式会社	三和鉄工株式会社	東亜鉄構株式会社	日揮工事株式会社	丸一鋼管株式会社	日商岩井株式会社	大阪鍍金株式会社
建設工場等	鋼材流通加工センター	造船用鋼板加工工場	三和鉄工(株)有明工場	船舶上部構造製作工場	日揮工事(株)有明工場	各種鋼管及び形鋼の製造加工工場	鋼材センター	塗装センター
生産品目	鋼材の加工及び保管	造船用ロソジ材	船舶機装金物	船舶上部構造補機台鉄骨構造物	タンカー荷油管のプレハブレーション	各種鋼管及び形鋼の製造並びに加工	造船用鋼板形鋼等の水切荷役、保管海上輸送並びにシヨットプラスチック塗装加工	造船用機装品、配管類、その他の防錆用表面処理
従業員数	150名	179名	30名	220名	51名	150名	60名	110名
操業予定	昭和48年6月	昭和48年	昭和49年6月	昭和48年11月	昭和48年6月	昭和50年10月	昭和48年8月	昭和48年9月

さざなみ

◎長洲町に春の息吹きを告げる二月下旬の植木市に買ったシクラメンが、可憐なピンクの花を咲かせて事務所の雰囲気なごやかにしてくれて、もう二カ月もたち、風薫る五月の月になった。まだ、二、三輪の花びらを残しているが、外は、もう葉桜の季節である。◎三〇米道路の北側に船のような外観のモダンな建物が建っている。これが長洲町体育館である。明るく豊かな文化工業都市の町づくりをする町民の体力づくりの殿堂としてつくられたものである。◎四月十六日は日立造船有明工場の起工式であった。「世界の長洲町」になるスタートの日である。新塘地先千メートルに亘る広大な埋立地では、一日一日工場建設のテンポが目に見えて進んでいる。遙か地先の建設現場で動くシヨベルカーやダンクカーが小さく見える。日立造船の塚本広報課長さんの話によれば、「一米と五米はありますが、実際は五倍の五米はあります。造船所とは、そういう規模の大きい所ですよ。」と話をされたが、総てが、そういうスケールの大きいものが造船所であるらしい。◎清源寺に五階建の立派な独身寮が建ち、向野に日立造船の団地が着々と建設されている。長洲町は、これからは新しい町民を迎え、文化工業都市としての町づくりがなされるわけである。今までの住民と新しい住民が手を取り合って仲良くしていかねばならないのである。それが町づくりの一番大切なことであり、社会教育の目標の大きな部分でもある。◎西日本一の金魚の町に、又、一つ誇りにするものがふえ、「金魚と造船の町」になった。古きものと新しきものが一つにとけ合って共存共栄する平和な幸な町を造っていききたい。これが私たち町民の願いである。◎日立造船有明工場建設にあたり、永田社長は、「長洲町は、文字通り有明沿岸の産業開発の最重要拠点となり、有明の海に黎明が訪れ、阿蘇、雲仙の山々も美しく朝日に映えることであらう。希望ある挨拶をのべられた。郷土長洲町の発展の歯車が大きく始動した年である。」(林田)

※ 議会だより ※

民生、土木に論議集中

第1回定例会

昭和47年度 一般会計予算

596,300,000円



(議会風景)

住民サービスの徹底等八項目について説明が行なわれ、町長は、これに対し特に前向きな姿勢を示し関係者の協力を強く要請しました。

長洲町議会第一回定例会は、三月十一日から二十三日まで、十三日間の会期で開かれ、昭和四十七年度の一般会計予算案、昭和三十九年度の補正予算、諸条例、陳情、請願等二十七議案が提出されました。

先ず、議長から閉会中の行事の諸報告があり、続いて各常任委員長から委員会報告があった。町長から四十七年度の重点施策として、①長期振興計画の第二年度の実施、②有明広域市町村圏の第二年度の実施、③日立造船を軸にした有明臨海工業地帯建設の促進、④高令者医療費の無料化の実施、と老人いこいの家の開館、⑤町営住宅の建設、並びに上水道の拡張施設事業の促進、⑥学校教育の内容の充実、社会体育の強化、特殊学級の増設、⑦産業の振興(農林水産業、商工業) ⑧電算機委託による事務改善、それに伴う

「46年第7回定例会」

四十六年長洲町議会第七回定例会は二月十四日から四日間の会期で開かれ、有明消防防置に伴う「有明消防組合の設立」など十三議案が原案どおり可決、又選挙管理委員会委員の選任、常任委員の選任、常任委員

員長及び副委員長の選任が決定したあと、一般質問に六人の議員から主に、公害、漁業補償、四十七年度の予算編成、老人対策、学校教育問題等に集中して十七日に閉会しました。

「47年第1回臨時議会」長洲町臨時議会は二月二十九日開かれ、腹赤地先埋立に伴う「公有水面埋立免許について(答申)」など六議案を可決、閉会しました。

ノーマア交通事故

もう一度

注意してあげましょう

新学期には入りまして町に新しい一年生があふれております。子どもたちの交通事故では、これら小学一年生が被害にあうのが一番多いようです。本町でも昨年、今年と児童、幼児の死亡事故が相次いで起こっております。子どもを交通事故のいたましい犠牲者にならないため、交通安全について、ぜひもう一度注意してあげてください。

きまつた道を通ろう

毎日の登下校に、どの道を通るか決めましょう。その通学路のどこが危険なところか、そこ

比島の戦跡を訪ねて

前厚生課長 松野 司

バギオ大学の下の通りに、しよしよな貴金属店があった。ここで時計とサングラスを買ったが、この店の女の子は、どの子も愛くるしく一様に親日的であった。特にハーフのミス・イザベラは、日本では滅多に見られなくなった大和撫子を見る思いがした。

「日本を知っているか」「一度来ればいい」「でも……」

と俯き加減に恥らいを見せていた。僕はジャボン・ソールジャ一だったという事だから、若くても三十に近い筈であるが、そんなには見えなかった。

ともあれ、こうした雰囲気の中にバギオの夜を過ごすことができて、暑からず寒からず、ベッドは最高、快適な眠りについていた。

十日朝、五時ジャストに電話で起きた。フロントからである。「お早うございます。ただいま五時でございます。半時間後に食堂でお待ちしています」と、さわやかな挨拶である。

「お早うございます。ただいま五時でございます。半時間後に食堂でお待ちしています」と、さわやかな挨拶である。

「お早うございます。ただいま五時でございます。半時間後に食堂でお待ちしています」と、さわやかな挨拶である。

「お早うございます。ただいま五時でございます。半時間後に食堂でお待ちしています」と、さわやかな挨拶である。

「お早うございます。ただいま五時でございます。半時間後に食堂でお待ちしています」と、さわやかな挨拶である。

「お早うございます。ただいま五時でございます。半時間後に食堂でお待ちしています」と、さわやかな挨拶である。

道路交通規則が変わりました

- 一、高い音をだしてカーラジオ等を聞き、またはイヤホン等を使用してカーラジオを聞く等して安全運転に必要な音や声が聞こえないような状態で車両等を運転しないこと。
二、積雪または凍った道路では原動機自動車も雪路タイヤ等を使用し、すべり止めの措置をしなければならぬ。
三、自転車の前照灯は、前方十メートルの障害物を確認できる光度があること。
四、二輪の自転車には二人乗りはできない。
五、(幼児用乗車装置等をする)と幼児は乗せてよい。
六、道路では、幼児を幼児用自転車等にさせて遊ばせてはいけない。
七、交通の見通しを妨害するような恐れのある煙や、粉じんをだすたき火、作業等をしてはいけない。
八、交通の妨害になるように、車両の中から身体や物件をだすことはできない。
九、交通のひんばんな道で、止まっている車の中の人に交通のさまたげになるような方法で、物品を販売してはいけない。
十、道路に販売のため車両を陳列したり、洗車や修理(応急修理を除く)をしてはいけない。
十一、橋の上から、交通の妨害になるような方法で魚つりはできない。(荒尾警察署)

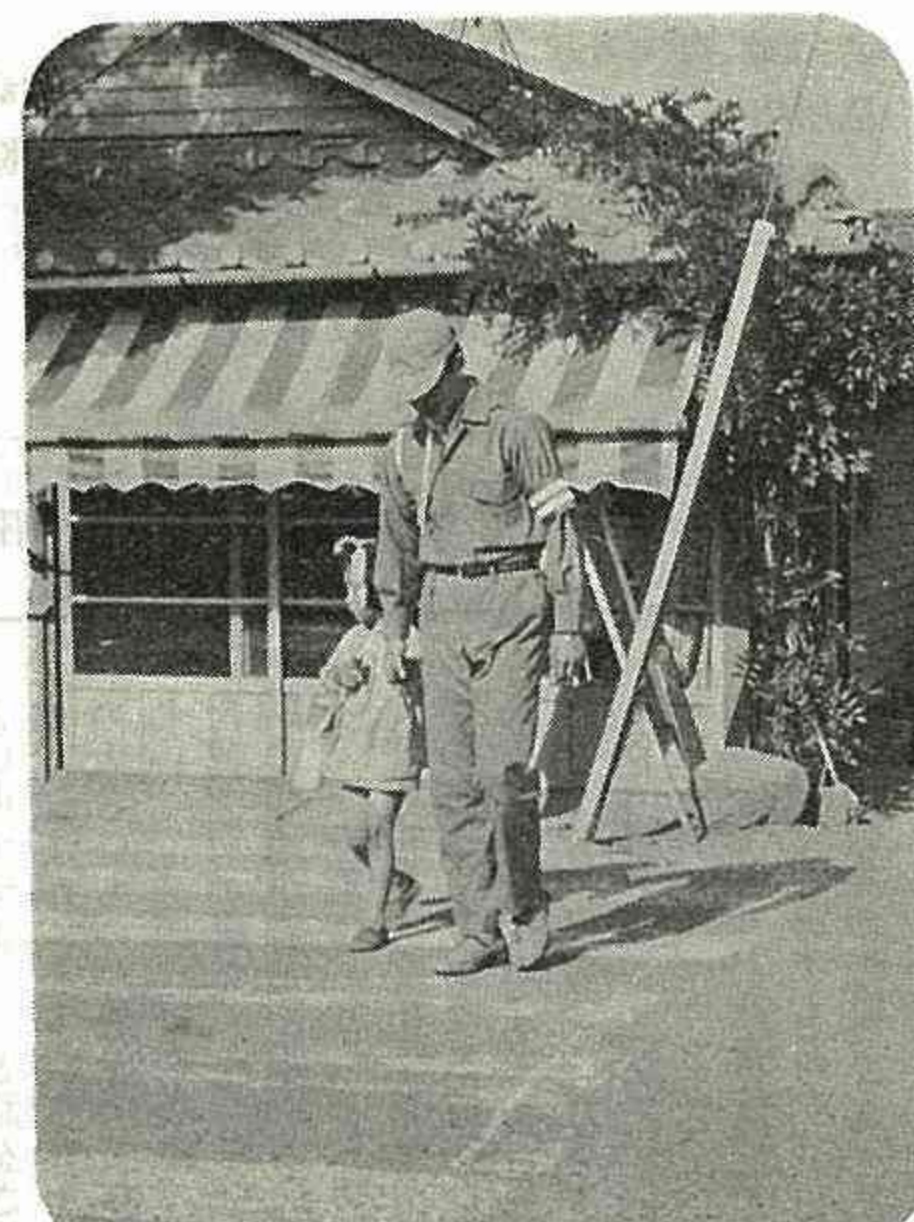

(子どもを誘導する交通指導員)

「手ばなし乗りをしない」「ふたり乗りをしない」「交差点や踏切りでは一度止まる」「危険な大通りなどは通らな

指導員の指示に従おう 朝早くから交通指導員の方が道路の危ない所に立って、みなさんを守ってくれています。指導員の指示には、すなおに正しく従いましょう。

町民体育館完成

六月一日オープン



待望の町民体育館が出来上がりました。外観は一見、船を思わせる姿をしており、公民館同様、ユニークな設計がなされております。五月十六日落成式六月一日オープンの予定です。使用時間は午前八時三十分より午後十時までとなっております。使用規則に基づいて、自由にお使い下さい。レクレーションに、選手養成に、技術向上のために、役立てて欲しいものです。くわしいことについては、中央公民館社会体育係へお尋ね下さい。

今年度の体育行事は別表の通りです。

ありがとうございました

募金額	支出額
町内 63,980円	国土緑化推進 47,660円
役場内 21,300	奉仕者手数料 6,362
町議会 6,300	林業技術普及会 2,500
計 91,580	苗木代 35,058
	計 91,580

(役場経済課)

新刊書がはいりました



(町民総読書を目標に……)

巡回文庫の御利用を

昨年十一月より中央公民館では巡回文庫をやっております。中央公民館にある図書室に遠い部落に行っているもので、利用者は少しずつ増加しておりますが、まだまだ、読書への意欲は一般に足りないように見受けられます。本を読むことは、心の食糧を得ることです。巡回の際は公民館の

月	大会名
5月	歩け歩け大会 { 体育館落成式 青少年柔剣道大会 職域ソフト大会
6月	歩け歩け大会
7月	早起きソフト大会 水難救助講習会 盆おどり講習会
8月	郡民体育祭
9月	婦人会ソフトボール クゲートボール 老人会 歩け歩け大会
10月	県民体育祭 町民体育祭 歩け歩け大会
12月	駅伝大会
3月	卓球大会

心配ごと相談所開設

長洲町社会福祉協議会において、厚生課の窓口「心配ごと相談所」の看板を掲げているが、殆んど民生委員宅に相談が持ち込まれている現状にあるから、本年四月より左記により場所を変更し、相談に応じますので、気軽に御利用下さい。

一、実施日時 毎週水曜 日午前九時～午後四時
(その日が国民の祝日、年末二十九日～正月三日までに当るときは休みます)

一、相談員 民生委員四人
二階 長洲町児童館

一、相談内容 生活全般の心配ごと、悩みごと。

一、場所 長洲町児童館

一、相談の解決については、地域住民の方の立場にたつて、十分な活動ができるよう、学識経験者及び関係機関の協力を求めることにしております。なお、お秘密は堅く守ることにしております。

(厚生課)

明るく正しい選挙推進

肥後狂句入選句

選者 叶 仙 岳

- 入選一 色柄姿 金魚選るこつ 選挙 しゅう 倉岡 梅月
- 入選二 明正選挙 使った順に こけ らいた 池田 朗月
- 入選三 いやばいた 選挙が連れて いく花見 菊本 正治
- 入選四 明正選挙 サツも酒屋も 閑 古鳥 高浜 天外
- 入選五

郷土の遺跡を訪ねて

長洲海岸の変遷

千鳥が浜から日立造船まで

昭和四十七年四月十六日、長洲新堤地先千鳥の広大な埋立地で、長洲町にとって歴史的な大企業日立造船の起工式が行なわれた。有史以来二千数百年、有明海の波が打ち寄せ、貝とりや海水浴をした所が、近代的な機械力で一有年有餘の陸地となり、近代的な工業都市としてスタートが切られたのである。この時に当り、長洲海岸の変遷を辿って、今昔の歴史を忍んでみよう。

◎縄文時代から室町時代までの海岸

旧長洲町は浦川と有明海によってできた砂洲の村、即ち、砂丘上集落から始まった町である。集落は南北一、五軒、東西〇、五軒、高さ約三米の沿岸洲に立地していた。

縄文前期から中期にかけて、海面は現在よりも約六米高く、赤崎、塩屋、葛輪、水島、小野まで海が入っていた。しかし、後に漸次海退しつつあるのが現状である。

室町時代の海岸線は、新堤も古堤もなかったため、海水が現在の浦川の流域を流れ、遠く荒尾市宮内の池黒池の附近まで入り込んでいた。東の方面は、菜切塘、平原塘がなかった。高浜、葛輪から孤屋の北方まで海水が入り、塩屋、向野の台地まで一面の海であったのである。又、南東の方では、行末塘がなかったため、赤崎から良か選挙 義理人情は たち 切って 吉川 勝喜



(やがて消えていくであろう新堤)

◎安土桃山時代から江戸時代までの海岸

安土桃山時代から江戸時代まで、良か選挙 義理人情は たち 切って 吉川 勝喜

- よか選挙 義理人情は たち 切って 吉川 勝喜
- よか別 え知れん酒は 呑まんこつ 関 大関
- 失敬な 俺一票 売れちゆ た 入江 漫歩
- 貴方こう 只酒呑むと 縛ら るる 古林 子兎
- 辛菓子 売った買うたで 連 行され
- 脳無しが つけよか名前 入 れらした 島野 一男
- 白ばらに 恥かかん如つ い る一票 三浦 道子
- けしからん 肥後モッソの 名に恥じる 三村 幹枝
- 明正選挙 飲むな貰うな ぐらつくな 茂村 清郷
- おらが一票 築く郷土の 青写真 越智 泡月
- よか人ば 挙げて明るい 町づくり 中島 正義
- 父ちゃんも 選挙の事は 他人バナ 三村 幹枝
- 呑んで握って 刑務所の門 くらした 松野 司
- 呑んで握って そしてブタ小 屋行きなはり 宮本 凡笑
- 人格も酒や銭には勝たんしゃ 売らるゝか 福本 藤村
- 白バラの バツが胸で 光りよる 菅尾 健坊
- 息子曰く 選挙に義理は いらんばな 菊本 薫風
- 実弾選挙 有明海い 埋なは り 吉村 逸男
- 明正選挙 仲立さんの ませ くらす 隅倉 美義
- もつてのほか 此の一票は 売らるゝか 福本 藤村

老後も御安心下さい

町民課より

国民年金の保険料は、納期限までに必ず納めなければなりません。納期限は、一月分、二月分、三月分については四月末日というように三か月ごと納期限が決められています。とくに昭和46年4月から本年3月分までの保険料は、この4月30日を過ぎますと役場で納めることができなくなり、直接玉名社会保険事務所に納めるか、納付書を使って銀行や郵便局で納めなければならぬ

長洲町に居住する老人に対して、健康の増進、教養の向上およびレクリエーションのための施設として、大折崎二二〇番

国民年金の保険料は、納期限までに必ず納めなければなりません。納期限は、一月分、二月分、三月分については四月末日というように三か月ごと納期限が決められています。とくに昭和46年4月から本年3月分までの保険料は、この4月30日を過ぎますと役場で納めることができなくなり、直接玉名社会保険事務所に納めるか、納付書を使って銀行や郵便局で納めなければならぬ

風呂も完備しております



(高田地区に完成した老人憩の家)

老人憩の家完成

大変手数がかかることになり、納期限を過ぎてしまった方が増えています。納期限を過ぎてしまった方は、速に役場で納めよう。

地を設置、運営をいたします。多数の方の御利用を期待いたします。

- 一、使用者の資格
 - (イ) 本町に住居を有する六十才以上の者
 - (ロ) (イ)に掲げる者の使用に支障がないと町長が認めるときは、その他の者の使用を許可することができる。
- 一、使用の制限
 - 使用者が、営利を目的とするとき、他人に迷惑をかけるおそれがあるとき、および伝染性疾患があるときは使用させないことができる。
 - 一、使用時間 午前九時から午後四時まで
 - 一、休日 毎週月曜日および国民の祝日、十二月二十九日から一月三日まで
 - 一、使用料
 - イ、長洲町に住居を有する者 一人、三十円、団体(二十人以上) 一人につき二十円
 - ロ、長洲に住居を有しない者 一人、六十円、団体(二十人以上) 一人につき四十円
 - 一、使用手続
 - イ、個人にあっては、憩の家窓口で使用料を払い、「使用券」を受ける。
 - ロ、団体にあっては、その責任者が、使用前三日までに「使用許可申請書」を、憩

75才以上の医療費は無料に

の家又は厚生課に申込みなければならない。以下(イ)に同じ。

◎六十才以上の方には「老人カード」を交付いたします。

長洲町では、老人の健康とあわせの増進を図るため、高令者に医療費を助成することにした。概要をお知らせします。

- 一、施行期日 昭和四十七年四月一日
- 一、対象者 満七十五才以上の人(月の途中で七十五才に達したときは、月の初日から適用)ただし、福祉年金の所得制限額以下の人、
- 一、受診の方法 役場より交付した受給資格者証と健康保険証をいっしょに医療機関の窓口に出す。

一、助成金の請求方法 助成金は、診療を受けた月の翌月以降に月を単位として、次により行ないます。

昭和46年度歳末助け合い募金収支報告

入		出	
種別	金額	種別	金額
赤地区	18,250円	施設入所者	28,000
六栄	9,545	長期入院患者	34,000
清里	18,577	要保護世帯	146,100
長洲	72,469	罹災世帯	2,000
六栄	3,520	六栄小学校	8,233
長洲	42,400	腹赤小学校	7,075
役場職員より	17,652	事務用消耗品代	10,410
六栄小学校	7,485		
腹赤小学校	6,432		
募金塔	2,205		
辰己屋百貨店より	30,000		
長洲町菓子組合より	2,000		
長洲町社協補充額	5,283		
合計	235,818	合計	235,818

つなぎましょう

飼犬は必ず

犬飼育者は、次の事項を十分守って飼育されるよう、お願いします。

- 一、毎年一回、春には登録を下さい。
- 二、犬鑑札及び注射済票は首輪につけて下さい。
- 三、登録の時に差し上げる犬のワッペンに健康保険証をいっしょに医療機関の窓口に出す。
- 四、犬は必ずつないで飼って下さい。たとえ飼犬であっても、一度放されたり、

☆善意銀行分

長洲町社会福祉協議会へ左記の方々より多額の御寄附をいただきました。

- 塩山勝雄殿死亡による香典返
- 山本次雄殿死亡による香典返
- 山本源太殿死亡による香典返
- 山本源太殿死亡による香典返
- 塘口折藏殿死亡による香典返
- 塘口多津記殿死亡による香典返
- 宮原伸充殿死亡による香典返
- 宮原君男殿死亡による香典返
- 福田猛雄殿死亡による香典返
- 福田十三男殿死亡による香典返
- 清水ナツ殿死亡による香典返
- 清水米喜殿死亡による香典返
- 中島菊雄殿死亡による香典返
- 中島トモエ殿死亡による香典返
- 上土井栄太殿死亡による香典返
- 上土井健夫殿死亡による香典返
- 村上寛猛殿死亡による香典返
- 村上上野殿死亡による香典返
- 長谷川ウメ殿死亡による香典返
- 長谷川昌雄殿死亡による香典返
- 西井マキ殿死亡による香典返
- 西井山エメ殿死亡による香典返
- 西依守殿死亡による香典返
- 西依守殿死亡による香典返
- 平川キキ殿死亡による香典返
- 平川キキ殿死亡による香典返
- 富安サキ殿死亡による香典返
- 富安サキ殿死亡による香典返
- 杉本ヒサエ殿死亡による香典返
- 杉本ヒサエ殿死亡による香典返

おめでとう!!

カップル誕生

S・47・4・1より

- 妻 川村 隆子 (夫 熊本市)
- 妻 野原 美知代 (夫 上沖洲市)
- 妻 西原 精喜 (夫 大牟田市)
- 妻 村山 美知代 (夫 上沖洲市)
- 妻 梅本 清香 (夫 東荒神)
- 妻 坂井 誠吾 (夫 永瀬)
- 妻 酒井 千代子 (夫 清源寺)
- 妻 柴田 真人 (夫 高浜)
- 妻 上杉 睦子 (夫 三重県)
- 妻 吉田 安子 (夫 東郷郡)
- 妻 磯村 三智子 (夫 東京都)
- 妻 松本 敏子 (夫 大牟田市)
- 妻 高本 育子 (夫 熊本市)
- 妻 高本 義雄 (夫 熊本市)
- 妻 高尾 義雄 (夫 熊本市)
- 妻 前尾 義雄 (夫 熊本市)
- 妻 藤末 義雄 (夫 大牟田市)
- 妻 宮川 博子 (夫 大牟田市)
- 妻 久山 京子 (夫 腹赤)
- 妻 久山 杏子 (夫 腹赤)
- 妻 林田 英子 (夫 荒尾市)
- 妻 矢島 裕子 (夫 大牟田市)
- 妻 塩山 裕子 (夫 大牟田市)
- 妻 藤本 裕子 (夫 大牟田市)
- 妻 藤本 裕子 (夫 大牟田市)
- 妻 馬場 孝助 (夫 清源寺)
- 妻 島川 俊昭 (夫 大牟田市)
- 妻 水成 俊昭 (夫 大牟田市)
- 妻 水成 俊昭 (夫 大牟田市)

日曜当番医のお知らせ

- 第一日曜 池本医院 (電話0527)
- 第二日曜 永原医院 (電話0709)
- 第三日曜 永原医院 (電話0709)
- 渡辺医院 (電話0620)
- 島田医院 (電話0209)
- 浦島医院 (電話0505)
- 西岡医院 (電話0202)
- 第五日曜 田宮医院 (電話0551)
- 用水医院 (電話0006)
- 木下鶴松殿より長洲地区老人クラブ事業資金 (東京都)
- 中坂トシエ殿死亡による香典返
- 浦島桂子殿死亡による香典返
- 浦島甲子郎殿より長洲第一保育所教材用 (宮の町)
- 三浦ヤエ殿死亡による香典返
- 三浦信彦殿よりボーイスカウト事業資金 (出町)
- 有明観光殿より長洲町老人クラブ連合会事業資金 (西荒神)
- 城戸富殿死亡による香典返
- 城戸鉄太殿より長洲町遺族会 (下東町)
- 宮本弥四郎殿死亡による香典返
- 宮本ウメ殿より長洲町ガールスカウト・長洲町子供育成連絡協議会・長洲町青年団・長洲町老人クラブ連合会 (中町)
- 中山国松殿死亡による香典返
- 中山スエノ殿より長洲中学校教材費 (下松原)
- 西原軍喜殿より長洲町児童館へ児童用傘 (駅通り)
- 宮路利行殿死亡による香典返
- 宮路淳一殿より長洲第一保育所・長洲第二保育所へ時計 (西新町)

編集後記

町民のみならず協力して、広報紙を編集して行きたいと思っております。建設的な御意見をお待ちしております。

(いのもと)