

広報 ながす

発行 長洲町 No. 100 S. 49. 11. 15
 編集 広聴室

きょうの人口	
10月末日現在	
◆人口	16,142 (+35)
男	7,956 (+8)
女	8,186 (+27)
◆世帯数	4,130 (+15)
()内は9月末比	

オレンジの道



豊作貧乏をよそに
 黄色い小さな命が誕生する
 ここ、葛輪地区でもいまが盛り

日曜在宅医

十一月十七日 渡辺医院 (下今)
 十一月二十四日 浦島医院 (出町)
 十二月一日 永原医院 (清源寺)
 十二月八日 池本医院 (上東)

原則として午前九時より午後五時までで往診はいたしません。

おもな内容

- ☆ 住宅資金の融資申込受付……(2)
- ☆ 性別調査……(2)
- ☆ 財政事情の公表……(3)(4)(5)(6)
- ☆ ながす再発見……(7)
- ☆ 生ワク投与……(8)

年金被保険者

住宅資金の融資申込受付

年金積立金還元融資事業の一環として行う年金福祉事業団の年金被保険者住宅資金と住宅金融公庫の資金（個人住宅建設資金、増改築資金）と併せて融資を希望する方に対して第2回目の申込受付を次の要領で行います。

- ◇期間
昭和49年10月28日（月）から昭和49年11月27日（水）まで
- ◇場所
住宅金融公庫資金の借入申込みと同一の金融機関
- ◇選定方法
抽せんまたは選考
- ◇融資を受けることができる方
①申込日現在、厚生年金保険、船員保険または国民年金の被保険者であって、被保険者期間が5年以上ある方
- ②厚生年金保険または船員保険の被保険者の場合は転貸制度のない事業所等に勤務する方は、借入申込みまでにひきつづき2年間以上保険料を納めている方
- ③収入月額（年収入の1/12）が毎月の償還元利金の5倍以上ある方、ただし、国民年金の被

保険者の場合は、申込人に収入がなくとも同居予定者に償還元利金の5倍以上の月収があり、かつ、当該同居予定者が連帯債務者となることのできる場合は、貸付けの対象とします。

⑤連帯保証人（申込人の収入基準と同額以上の月収のある方）がある方、ただし、（財）公庫住宅融資保証協会の保証を利用する方は、ほかに保証人はいりません。

⑥住宅金融公庫の昭和49年度

個人住宅建設資金、または増改築資金の借入申込みをしている方で年金被保険者住宅資金の借入申込時までに公庫資金にかかる金銭消費貸借契約を締結していない方

②今回新たに住宅金融公庫の個人住宅建設資金、または増改築資金と併せて年金被保険者住宅資金の借入申込みをする方

※⑥の方については、抽せんの結果落せんしたとき、または選考の結果不合格となったときは、住宅金融公庫の融資も受けられません。

◇利率 年7、45%

☆その他詳細については住宅金融公庫業務取扱店にお問い合わせ下さい。

金魚長洲一は塩本継徳さんの“らんちゅう”

錦鯉・金魚の

品評会・展示即売会



十月二十六、二十七日、錦鯉・金魚の品評会、展示即売会が行われた。会場の松井養魚場は約四百名の愛鱗者が熱っぽい視線を投げかけていた。中には時価数十万円という錦鯉も現れ、話題をまいた。町外からもたくさんの人がつめかけ、家族連れでビニール袋を下げて帰途につく風景もあちこちにみられた。審査の結果は次の通りである。

- 。金魚の部
総合優勝（県知事賞）
塩本 継徳（東荒神）
〔らんちゅう〕
- 。錦鯉の部
総合優勝（県知事賞）
相川 保（町外）
〔五部、大正三色〕

「城戸さん」が一番多い

コンピューターは答える

別査
姓調

1	城戸	64
2	前田	58
3	福田	56
4	中島	54
5	上田	50
6	宮本	47
7	松本	43
8	馬場	41
9	坂井	39
10	池永	38
10	徳田	38
10	浜田	38
14	村上	37
15	吉田	35
16	山本	32
17	松岡	31
17	松野	31
19	上野	30
19	高野	30

①

人の姓というものはその土地、土地で集团的に自然発生したものが多くいわれている。本町ではどのような姓が発生しているのだろうか。コンピューターに聞いてみた。結果は六栗地区に圧倒的に多い「城戸」姓（木戸も若干含む）が六十四世帯もあった。

まちの財政

(財政事情の公表)



昭和四十九年度一般会計予算上半期の執行状況について

昭和49年度国民健康保険特別会計執行状況 (昭和49年9月30日現在)

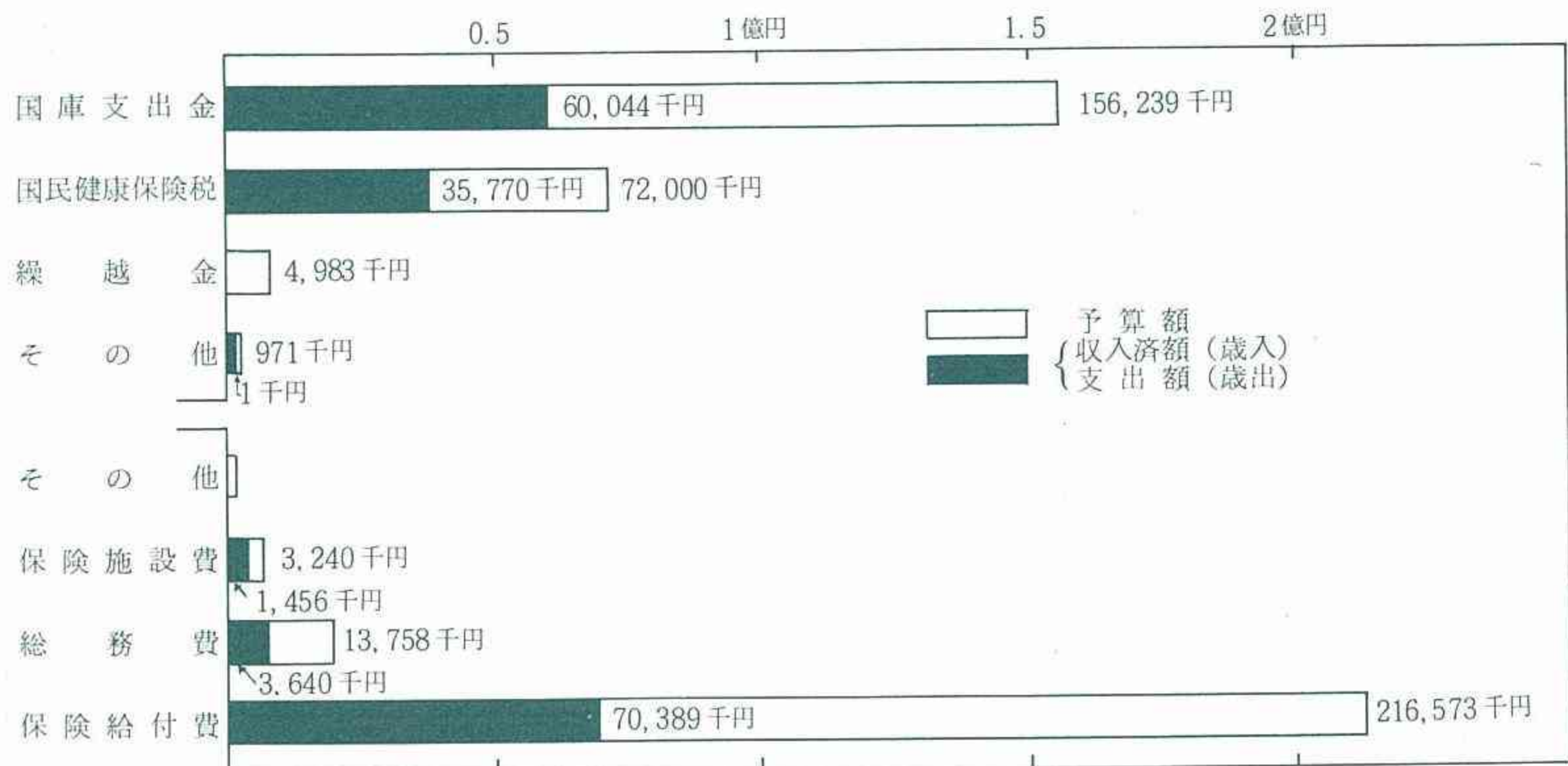

昭和四十八年度は長洲町長期振興計画実施三年目に当り、長洲保育所建設をはじめ公営住宅建設、六栗小学校増築、都市計画画街路及び道路改良整備等公共施設の拡充強化を計るほか、特に老人福祉問題としては老人クラブ育成に力を入れ、寝たきり老人対策には家庭奉仕員を配置して身の回りの世話、相談に応じ、明るい豊かな生活環境の整備に努

上半期（四十九、四、一、四十九、九、三〇）における予算の執行状況は別表に示すとおり予算総額一、一〇七六四七千円に対し歳入において四三、三％、歳出において三〇、一％の執行率となっています。

昭和四十九年度一般会計予算上半期の執行状況について

その他、残った事業についても下半期に事業を完遂するため全力を傾注してまいりますので、そのために予算全般に亘って充分検討し、効率化と重点化に徹し、有効適切に予算の執行を行い、最大の効果があがるよう努力したいと存じますのでよろしくご支援ご協力をお願いいたします。

昭和49年度水道事業会計予算執行状況

(昭和49年9月30日現在)

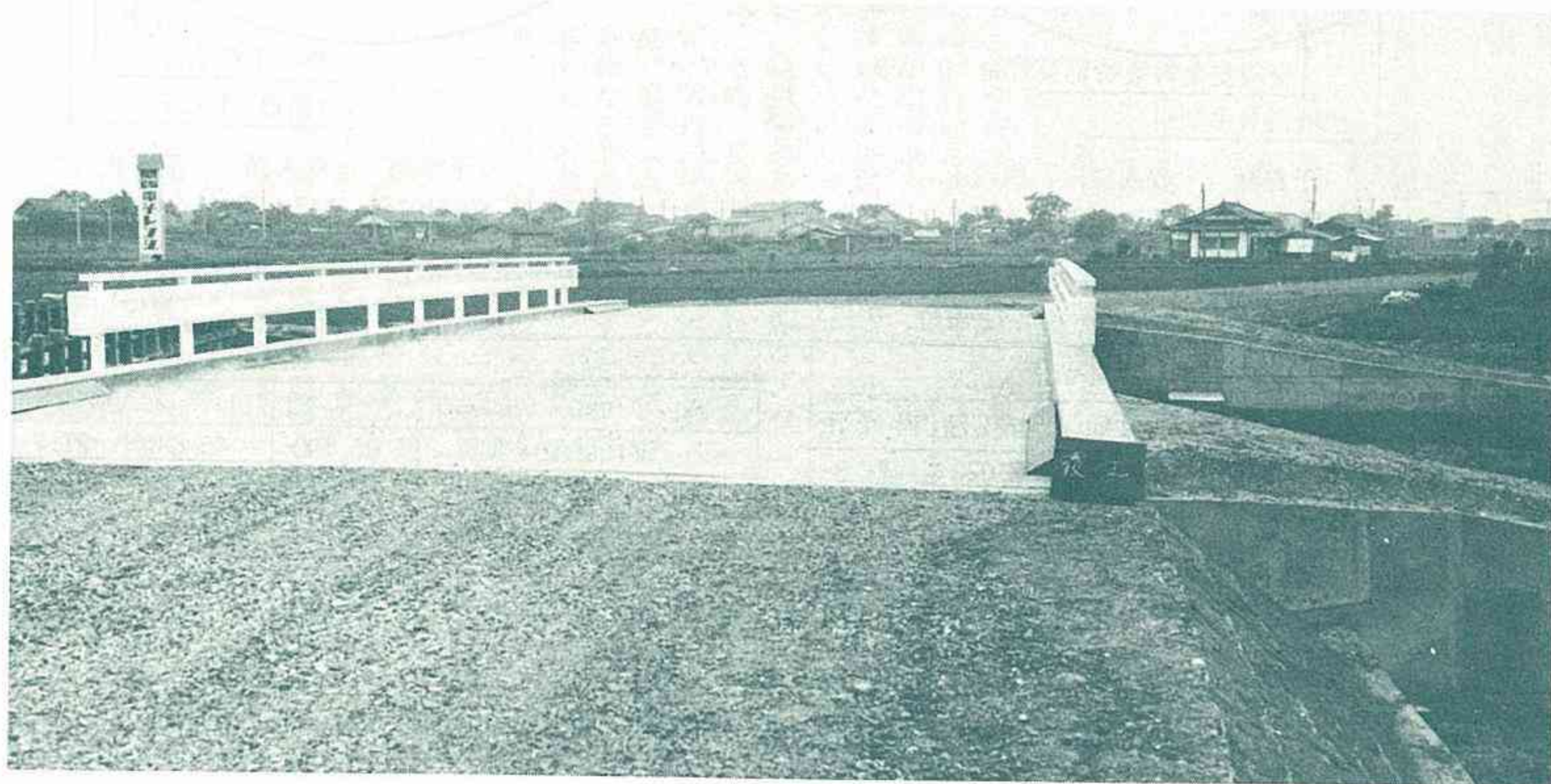
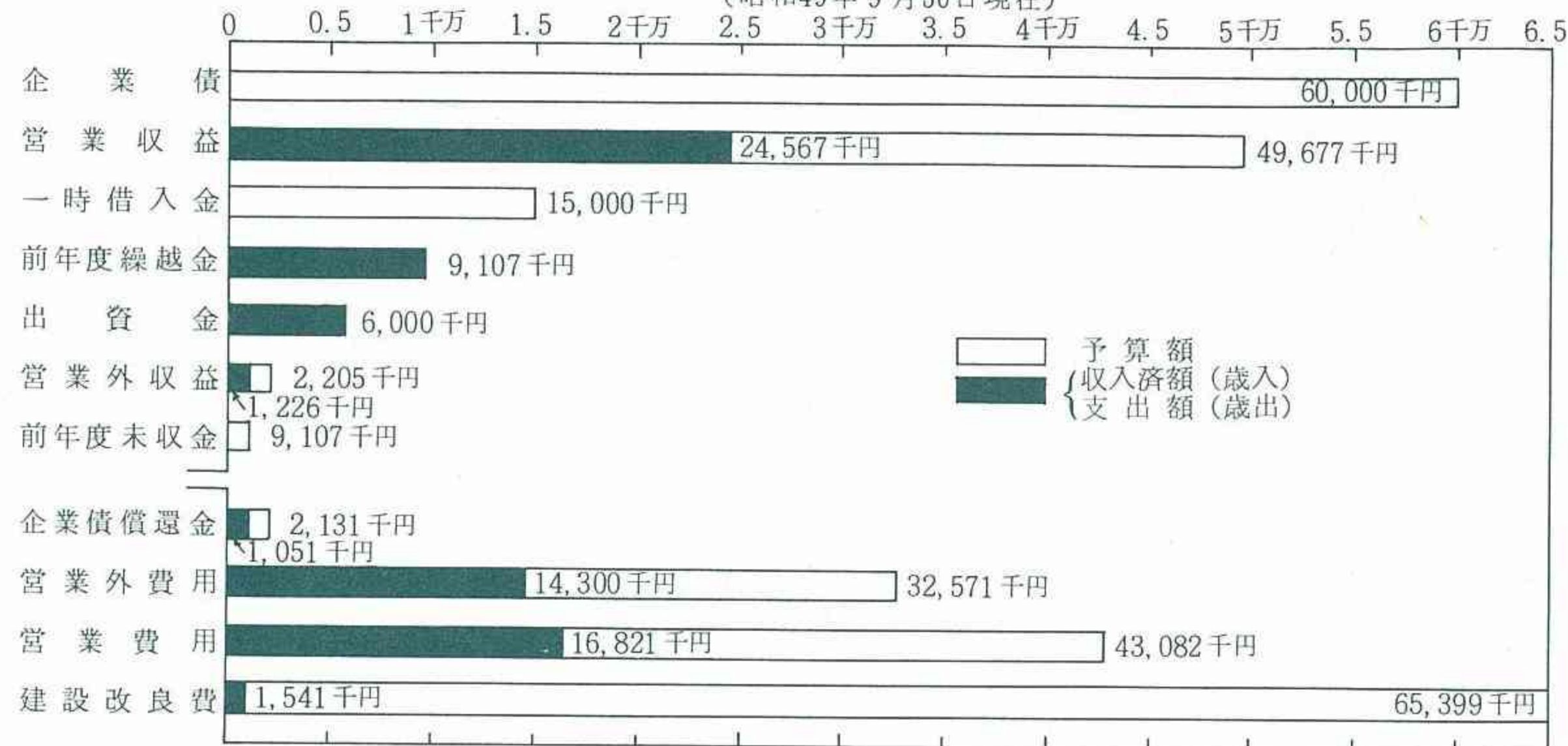

(葉山橋)

昭和48年度 直営診療施設決算状況

(単位 千円)

歳入				歳出			
款	予算額	収入額	構成比	款	予算額	支出額	構成比
1. 診療報酬	16,928	18,125	92.4	1. 総務費	9,569	9,492	56.9
2. 使用料及手数料	15	62	0.3	2. 医業費	7,317	7,181	43.0
3. 寄附金	1	0		3. 施設整備費	33	7	0.1
4. 繰入金	2	0		4. 諸支出費	2	0	
5. 繰越金	1,367	1,368	7.0	5. 予備費	1,404	0	
6. 諸収入	11	69	0.3				
7. 町債	1	0					
計	18,325	19,624	100.0	計	18,325	16,681	100.0



(総合レクリエーション施設及び終末処理場用地造成工事)

昭和49年度一般会計予算執行状況

(昭和49年9月30日現在)

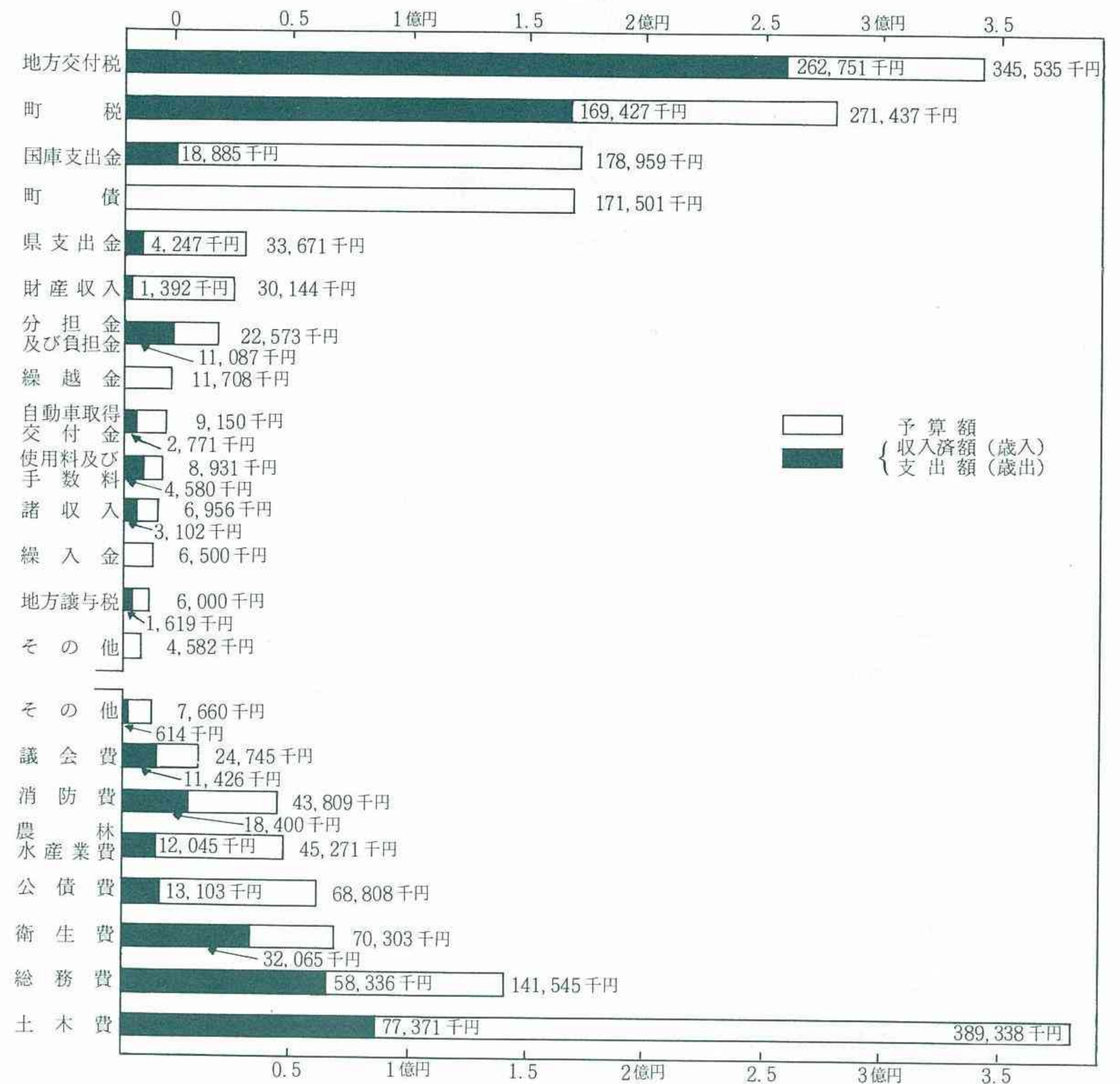

昭和48年度一般会計決算状況

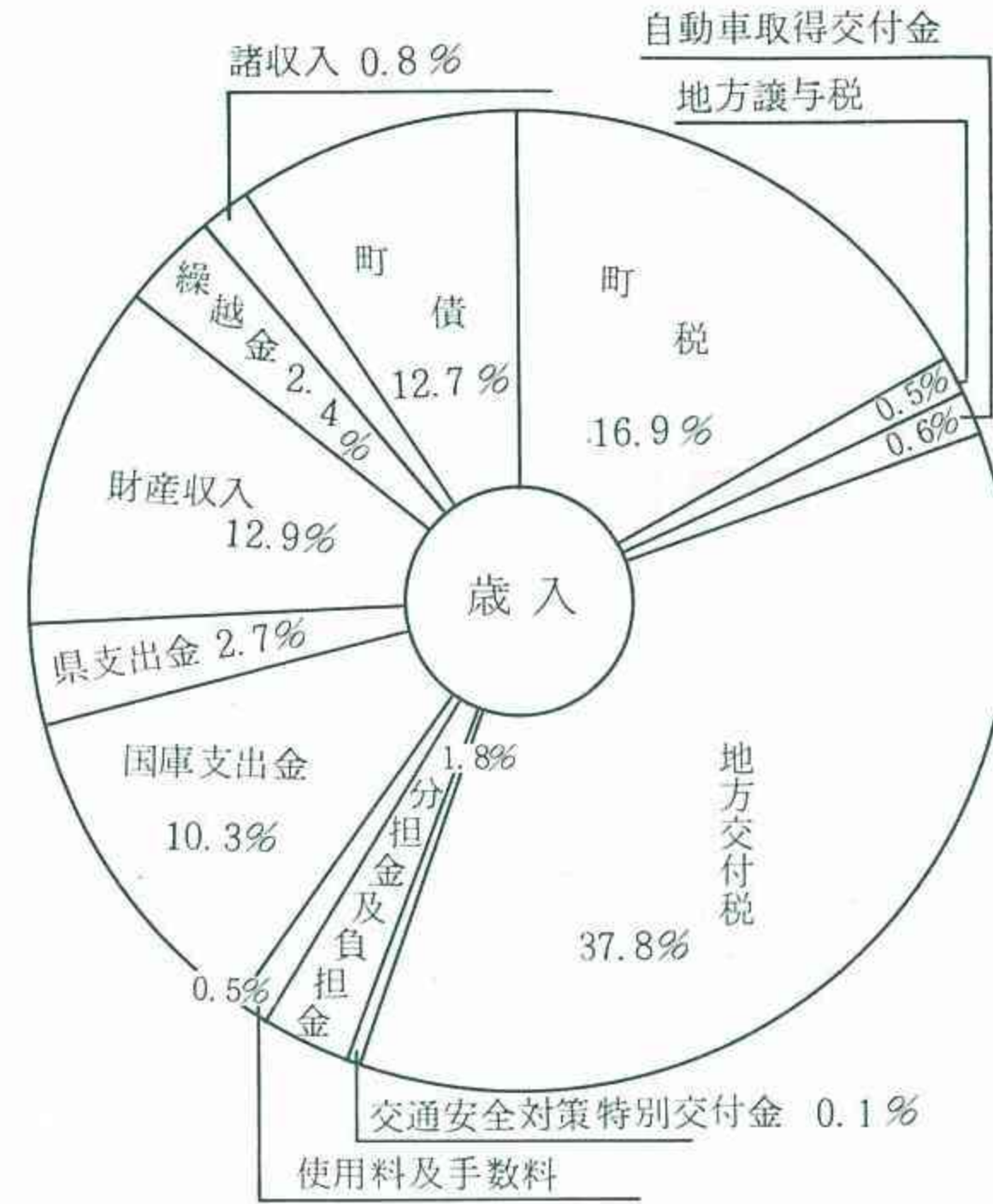

予算額	収入額	構成比
計 769,015	計 776,041	100.0

昭和48年度水道事業会計決算状況

歳入		歳出	
区分	予算現額	決算額	構成比
1 営業収益	34,640	38,022	11.8
2 営業外収益	3,441	4,005	1.2
3 前年度未収益	70	916	0.3
4 一時借入金	20,000	0	
5 前年度繰越金	5,318	11,709	3.6
6 出資金	6,000	6,000	1.9
7 企業債	262,000	262,000	81.1
8 負担金	313	313	0.1
計	331,782	322,965	100.0
1 営業費用	29,432	25,686	8.1
2 営業外費用	14,335	14,333	4.5
3 前年度未払金	0	876	0.3
4 一時借入金	20,000	0	
5 建設改良費	274,278	273,816	86.5
6 企業債償還金	2,018	2,018	0.6
計	340,063	316,729	100.0

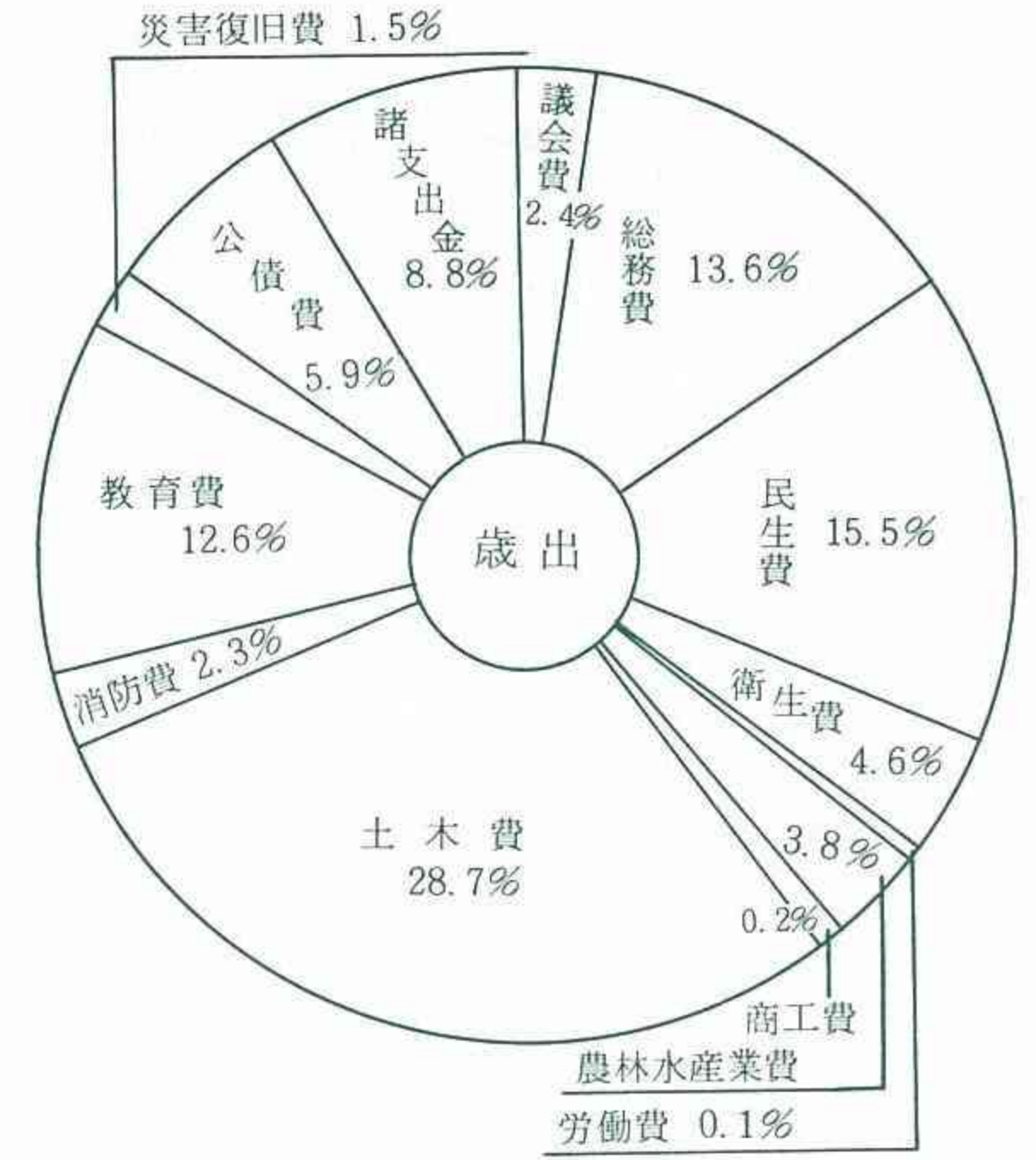

予算額	収入額	構成比
計 769,015	計 746,878	100.00

昭和48年度国保特別会計決算状況

歳入		歳出	
款	予算額	決算額	構成比
1 国民健康保険税	65,700	65,630	27.7
2 使用料及手数料	18	14	
3 国庫支出金	141,298	160,961	67.8
4 県支出金	30	31	
5 財産収入	300	679	0.3
6 寄附金	1	0	0
7 繰入金	3	0	0
8 繰越金	8,455	8,456	3.6
9 諸収入	933	1,399	0.6
10 町債	1	0	0
計	216,739	237,170	100.0
1 総務費	12,157	11,842	6.3
2 保険給付費	190,403	175,509	92.3
3 保険施設費	3,075	2,700	1.4
4 基本積立金	500	0	
5 公債費	50	0	
6 諸支出金	74	1	0
7 予備費	10,480	0	
計	216,739	190,052	100.0

去る十一月一日の夕暮れ、真紅の太陽が有明海の向の西の山の端に沈む頃、空に朔引く幾層かの綿のような雲が真っ赤に映えて、絵にも表現できないような大自然の美観であった。この美しい景勝の地長洲町は、今から約五十年前の天保二年（一八三一）二月に、今の長洲小学校横を流れる嘉永川を境にして、長洲上町、長洲下町の二カ町に分けられ、別々の行政区劃であった。そして、今、急速に変貌しつつあるのが元の長洲下町の方であろう。今日は、その長洲下町にスポットを当て、ふるさとの再発見に努めてみたい。

◎庄屋松崎儀兵衛

天保二年二月、上町、下町に分れた時の下町の庄屋は松崎儀兵衛であった。当時四十八才の働き盛りであった。彼の略歴は、次のとおりである。

◎享和三年（一八〇三）二十才で、長洲町横目役（監視役）となる。

◎文化五年（一八〇八）二十五才で苗字帯刀を許され、御惣庄屋直触となり、藩に寸志を差上げている。又、翌年藩のひれを献上している。当時は珍重されていたのであろう。

◎文化十四年（一八一七）三十四才で荒尾手永水夫小頭役並びに御郡代家御直触となる。

◎文政元年（一八一八）三十五才、長洲町庄屋当分

◎文政五年（一八二二）三十九才、長洲町庄屋本役

◎天保二年（一八三一）四十八才、長洲町が、上町、下町に分れ、下町の庄屋兼上町庄屋

ながす再発見 (14) 江戸時代の長洲下町の様子

◎弘化三年（一八四六）六十三才で、藩主の作御紋麻上下を拝領している。長洲町が上、下に二分された時、行政の責任者として、又、藩御用の水夫小頭として、町や藩のために尽力した功績は偉大なものがあつた。

◎当時の長洲下町の様子 当時、長洲下町は戸数四七〇戸、人口二千百余人、職業は漁師、浜子（浜で、いりこなどの干物などの仕事に従事する者）、小商人、小百姓などで、種類が多く、以前から生活の苦しい所であつた。廻船数十艘、漁船数百艘があり、昼夜の別なく出入している。その取締りをし、又、宿駅の仕事も担当していた。島原の殿様の御通行の道に当り、長洲町に宿泊、休憩されることもあつた。又、国境であり、幕府の役人や諸藩の御家来衆の通行も絶えず多かつたという。又、津横目役（港の監視役）として、禁制品の着荷等

後見役となる。 ◎天保八年（一八三七）五十四才、本席御郡代衆御直触 ◎天保十年（一八三九）五十六才、津横目役被免 地主となる。翌年、上町庄屋後見役も

には十分注意して當っていた。田畑も干拓の広い所ではあつたが、平年作の時でも未亡人や生活困窮者が数百人位は常時おり、その対策に庄屋や別当は苦勞をしてきたようである。別当とは、細川藩時代在町の格式であつた町には、庄屋の他に、町方から別当数名が出て自治行政に当り、特に、経済行政を担当していた。当時の長洲町の別当は一木新左衛門であつたが、病死したので、その子、一木慶助を上町の別当、下町の別当には荒尾手永会所の地主で堅実健康筆算に明るい戸泉安兵衛を任命したと記録してある。



（日立会館より見た長洲町）

長洲町は、当時漁師、浜子が上、下とも多く、冬は不漁で浜での干物もできず年越しさえ困難な状態であつた。それで、庄屋が、平素漁のある時、貧富の事に過せるようになったという。さて、その長洲下町に、旧長洲の市街地の二倍の広さの埋立地が出て、世界一の造船所が出てき、第一船が十一月五日に船出していくのである。（林田幸昌）

生ワクを

受けましよう

小児マヒの予防対策としまして左記により生ポリワクチンの経口投与を実施します。

該当者は朝の体温を計り印鑑と母子手帳をご持参の上、最寄りの場所へ時間厳守して、おいで下さいますようお願い致します。注射会場においては問診票を記入する必要がありますのであらかじめ申し添えておきます。

す。

記

一、該当者
生後六ヶ月—十八ヶ月までの人(右の期間内に二回受けなければならぬことになっていきます)

二、時間
午後一時半—二時半

三、実施月日と場所
十一月二十一日 六栄小講堂

十一月二十二日 長洲町児童館

十一月二十五日 清源寺公民館 (衛生係)

児童手当が

増額されます

児童手当の月額が十月分より一人につき三〇〇〇円から四〇〇〇円に改正されます。したがって、たとえば十月に一二〇〇〇円支給されていた場合は昭和

五十年二月支給の児童手当(昭和四十九年十月から昭和五十年一月まで四ヶ月分)は一六〇〇〇円となります。

児童手当の支給は年三回で次のとおりです。

六月支給—二月と五月分
十月—六月と九月分
二月—十月と一月分

清源寺句会

八十月例会

大銀杏見上ぐる宮居いわし雲

茂村 清郷

颯雲サリドマイドの和解なる

木下 茂

晩年に潤い添へむ菊作る

浜田 帰雁

千手観音拝みて清しいわし雲

茂村 烈

金婚の茶器にて朝茶秋晴るる

土田 綱喜

初恋は告げつ老い行く彼岸花

田頭 絹子

秋桜地蔵の顔の若やぎて

村上登美枝

無沙汰詫び書き終へし文夜長哉

馬場 わさ

広聴室より

皆さんの苦情、相談ごとは役場の広聴室へおいで下さい。

広聴室で判らないことがらについて、それぞれ専門の職員

随想集

「さざなみ」を

無料配布

新聞等に報道されて、ご存知のことと思いますが、中央公民館長の林田幸昌さんが、「広報ながす」に長年、執筆されたコラム欄「さざなみ」を集大成されて一冊の随想集として発行されることになりました。

町の十年余の歩みが、叙情的に綴られております。ご希望の方には無料で配布いたしますので中央公民館の林田幸昌宛お知らせ下さい。

すぐやかな心持ちたしいわし雲

九十九加代子

新味噌の香り満ち朝の膳

松野 節代

屈託のない我でありわし雲

栄 文字

吾子に読む肥後の民話や夜長し

木山 一代

.....

.....

が対応することになっておりますから、ご遠慮なくおいで下さい。尚、十月分の相談件数は次の通りです。

土木関係	二件
交通安全関係	十五件
納税相談	一件
民事関係	一件
その他	五件
合計	二十四件

(戸籍相談、水道事業関係など)

照明器具の

スイッチは

手まめに点滅しましょう

ちょっと部屋を出るときでも、手まめにスイッチを切りましょう。それが、電気を大切に使うコツです。

うっかり消し忘れがちなもの

料理メモ

・材料
りんご3ヶ、卵白2ヶ、塩小さじ1/2、片栗粉大さじ2、小麦粉大さじ2、揚げ油、サラダ油大さじ2、さとう3/4カップ、白ごま大さじ1
・作り方
①りんごは四つ割りにして皮をむき、2、3つにきる

揚げりんごのあめ煮

②卵白に塩を加えてかたくあわだて、次に片栗粉と小麦粉をませ合わせて、ころもを作り、りんごにつけて175度の油で色づくぐらいにサッとあげる
③白ごまはいて、切りごまにする
④油とさとうを弱火で煮とかし、あめ状になったらりんごを加えて手早くませ、油をぬった皿に盛り、上から切りごまをふる

は、子供部屋、浴室、洗面所、納戸、炊事場、トイレなど出入りの多いところです。家族みんなで気をつけて、不要なあかりは消すようにしましょう。

おくやみ

次のかたがたから香典返しの意味で多額の御寄付を社会福祉協議会へいただきました。ここに厚く御礼申し上げますとともに故人のご冥福をお祈りします(寄付者)(死亡者)(住所)

松高 昌登	亡サダヲ	上 宝
藤山 トシ	亡八郎	下 今
高野 英敏	亡チヨエ	出 町
下田 辰輝	亡寅喜	中 今
林 劔	亡豊作	上 今
椋山 富秀	亡秀雄	驚 果

とじておくと役立ちます