広報長洲

発行者　長洲公民館
発行人　田尻　萬春
編集人　中　逸　光
印刷所　玉名新聞社

本年度教育努力目標

四月三十日、午後二時より委員会事務局に於て、福田委員長外四名の教育委員が集り、本年度の、学校教育努力目標と、社会教育努力目標の大綱をきめた。長嶺教育長より、学校教育と社会教育の現況を含めた説明により、本年度努力目標の提案説明となり、協議に入り左の通り決定した。

学校教育努力目標

一、校内研究の充実

1、各校独自の研究テーマを設定し、研究推進する。
2、学習指導要領の研究と、移行措置を講ずる。

二、道徳指導の充実

1、道徳実施要綱に基き、適切な指導計画を樹立し、その実践につとめる。

三、教育環境の整備と健康生活の増進

1、校地、校舎の整備美化につとめる。
2、安全対策を講じ事故防止につとめる。
3、健康的習慣の徹底を図る。

社会教育努力目標

一、町民の融和

1、個人、団体その他
イ、各会合を出来るだけ交流して行ふ。
ロ、出来るだけ顔を合せる機会をつくる。
ハ、各支館タイアップして行事をやるように努める。
ロ、青少年の声を聞く会
ハ、青年学級の開設。
ニ、青少年に対する親の考え方の啓蒙。
ホ、BBS会員との連繋。
2、団体
イ、子供会の育成
ロ、青年団の育成
ハ、4Hクラブ、その他青少年団並にグループの育成
3、その他
イ、他団体との横の連絡協調
ロ、青少年問題協議会、防犯協会の発足啓蒙
ハ、青少年に与える会場、備品の設置。

二、青少年の育成補導

1、集会に出るよう啓蒙
2、時間の厳守
3、生活改善
イ、今後実態を把握し、身近な所から改善してゆく。
ロ、親切運動の展開

三、新生活運動の推進

1、研究意欲の向上
イ、研究会（グループ）の結成
ロ、個人の研究発表会
ハ、先進地の視察
ニ、4Hクラブの育成
ホ、研究団体との連携
2、産業の振興
イ、町の産振との結び付
ロ、特産品の研究
ハ、農産物の改良工夫
ニ、組合、会、団体との提携
ハ、視察日には必ず国旗を掲場する。

四、産業の振興

1、一般個人
イ、同好会（クラブ）結成促進。

昭和三十三年度を送り、新に三十四年度を迎へ、昨年度の業績を回顧し、本年度の計画を述べて見たいと思ひます。

昨年は主として、青少年補導育成の立場から、部落に推進母体を作ると云ふ目的で、子供会の結成に力をそゝぎましたが、幸に町民各位の御理解と御協力によつて全町に其の結成を見ました事は、真に御同慶にたえません。今年は其の発展を念願し成長を看まもりたいと思つておりますが、何と云つても之は青年諸君の自主的な努力がなければ目的達成は出来ないと思います。

青年学級振興法にも勤労青年教育が、わが国の産業振興に寄与し、且つ、民主的な国家を建設する基盤をなすものであると歌つて、大いに青年諸君を期待ししおるのであります。

尚第二条には其の為めには、実際生活に必要な職業又は家事に関する知識及び、技能を習得させ、並びに、一般教養を向上させる事を目的として町が、開設する様に規定し、第三条に於て、あくまで勤労青年の自主性を尊重し且つ、勤労青年の実態、及び、地方の実状に則して開設する様に要望しております。

従つて、青年諸君も国家の要望に答えて開設に当つては、自主的に積極的に努力せられ、教課々程の選定についても自主的な意見を開陳せられ、吾等の青年学級であると云ふ、考え方に立つて積極的努力を望むものであります。

最後に新生活運動についても本年度は積極的な努力を致したいと存じておりますので、皆様の御協力を御願する次第であります。

公民館運営の重点

公民館長　田尻　万春

本年度に於きましては昨年度の努力目標である。

一、町民の融和
二、青少年の育成補導
三、新生活運動の推進

そのまゝ尚一層の徹底を、そのまゝ尚一層の徹底を計画し、研究意欲の向上につとめたいと思つて居ります、尚青年学級も本年度は是非とも開講したいと考え、主として職業科グループの積上法式によつて、青年学級全体としてもたいと思ひ遺憾にたえません。

の奨励等を計画し、研究意欲の

人口動態一覧

（6月1日現在）

人口	16.941名
世帯数	3.268世帯
出生者	21名
死亡者	10名
転出者	77名
転入者	74名

議員さんを巡る (5)

町の発展は先づ道路から

土地の買収には協力を

長洲町議会議員　馬場　勉

初夏の候と成りましたので、町民の皆様にも益々、御壮健でも仲々譲ろうとされません。わづかな場合場合は其の敷地の買収が仲々困難で御座います。その気持はよくわかりますが、そのため工事も永くかゝり、又は着工も出来ず事業の遂行が不可能になる場合もあるわけであります。

殊に農道の場合でもそうでありますが、道路が出来上れば堆肥の運搬も安易に出来き労力も相当にはぶけ、相互に利益がもたされて来る事は理の当然と思います。

町の発展は先づ道路から、どおき御理解と御協力をお願い致します。

又大牟田市と長洲町を結ぶ道路線の拡張、玉名市と長洲町を結ぶ道路線の拡張、有明海航送船道路の整備、町内路線の整備とこの四ツの路線が一日も早く完成の日をみれば、交通の便により、いまより一層の産業が振興され、町の発展に大きく寄与するものだと信ずる次第です。

今後とも皆様方のお声を充分拝聴し、その世論に立つた意見を議会内に反映させ、住よい明るい町づくりに努力致したい所存で御座いますので、充分御協力の程をお願い致し私の希望の一端を申しのべた次第で御座いま す。（次回は坂本総務委員）

町財政は貧弱でありますが、本年度の土木事業としては、わづかではありますが左の事業が計画されてあります。

1、高浜二の宮さんより葛輪に到る菜切川迄の二七〇米
2、新山清正公さんより下松原に通ずる道路の拡張が計上されて居ります。

どおか一日も早く完成されます様、道路面に関係のある方の深

○○○○○○○○○ よい歯のコンクール ○○○○○○○○○

長洲町では口腔衛生強調週間の行事として六月八日より十日まで三日間、よい歯のコンクールを実施したが、母と子のよい歯の持主及十八才以上の未婚の女性のよい歯の持主を探すため腹赤地区、長洲地区において予選を行い、入賞候補者を選び、更に十日の午後長洲町公民館において入賞者の厳選を行つた結果左記の通り決定した。

◎母と子のよい歯の人
一等　菊本　絹子（和利）（腹赤地区）
二等　中山マサル（礼子）（長洲地区）
三等　片田　七重（アツ子）（長洲地区）
◎十八才以上の未婚の女性でよい歯の人
一等　馬場ステ子（腹赤地区）
二等　藤枝豊子（長洲地区）
三等　宮原誠子（六栄地区）

（紙面の都合で一部省略）

以上の通り努力目標を樹たので、各々の分野で実現に努力する。

尚長洲町では年間数回適当な時期を選んで住民の歯の検診を行い歯科の相談に応ずることになつているので住民各位はこの機会を利用して福祉を享受されるよう希望します。

（厚生保険課）

越冬駆除に活躍する

清源寺の子供会

先日、清源寺部落に於ては、午前八時より午後四時までの間に、一斉に越冬駆除が実施された。当日は松野駐在員さんを先頭に区民総動員で大清掃がなされ、大いに今後の保健衛生面の効果が挙る事が期待されている

『奇篤な行為に感謝』

どうぞこのお金を学校教育費に去る六月十二日の午前に役場を訪ねて塘岡総務課長に面接し。〝このお金はほんの僅かですが私の出身地の腹赤小学校と現住地校区の清里小学校の児童のために教育費の一部に充て下さい〟と金五萬円を持参して来られました。この篤志の方は長洲町梅田（駅通り）に紺屋を営む西原常喜さんです。

塘岡総務課長はこの厚意に感謝の意を表しながら教育委員会とも話し合い、この奇篤の金を有効適切に扱い本人の意志に酬いたいと語つて居られます。

職あつ旋相談所の開設

長洲町公民館内

就職あつ旋について、公民館も種々計画していたところ、今般、荒尾職業安定所と協議し、左記の通り毎月、第一水曜第三水曜日を長洲町公民館内に臨時的に出張して就職あつ旋にのりだす事になりました。

失職して働きたいと考えられる人は、どしく公民館内の就職あつ旋相談所に御来所下さつて、いろ〳〵話合て下さい。

皆様方の御利用をお待ち致します。

但し六月だけは第四水曜日

◎期日　（毎月）
七月以降は第一水曜日
第三水曜日

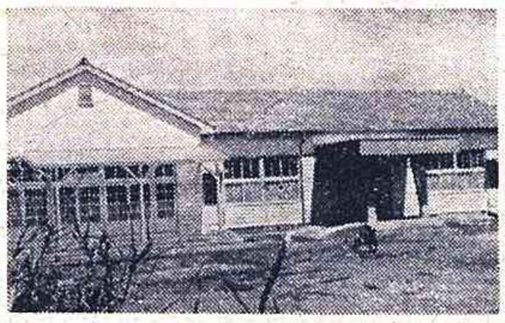

上記の写真は四月一日開所式を盛大に行なつた、腹赤保育所。
落成式により腹赤の園児100名を収容し、福祉事業の増進が期待されている。
▲坪数（建坪）118.5坪
▲建築費 2.534.500円
▲収容人員 100名

青少年スポーツ振興の研究

＝文部省より特別指定＝

青少年のスポーツ活動を奨励するため、文部省から全国の市町村のうち、モデル的なものを各都道府県毎に平均二個所を選び国で指定した。

本町もこのモデルに指定され各種スポーツ行事の実施と、未組織青少年に対するスポーツの組織的活動を促進せねばならない様になつた。

特に指定された市町村には、国より体育振興特別助成金十万円の交付があり、これに町の費用を計上して此の一年間、モデル的に研究推進する事になつたその為め県代表として中逸主事は青少年スポーツ指導者講習会に参加するため、六月八日、十日間の予定で上京した。そして国立競技場で全国から集つた、代表二〇〇名有余の者と共に合宿訓練を受け、スポーツの普及につとめる事になつた。

研究のテーマが、未組織青少年に対するスポーツの組織的活動の促進であり、非常に困難さがあると考えるので特に皆様方の理解ある協力をお願いし、スポーツによつて青少年の不良化防止につとめ、明るい町づくりに進みたい。

（公民館体育部）

三十四年度 公民館部長

広報部長	田成　正信
文教部長	真東　親
体育部長	宮本鷹之助
青少年補導部長	永田　長年
生活改善部長	藤末　すず
産業部長	浜北　勝
図書部長	宮本　幹雄

赤田の子供会 中学生が協力

赤田子供会は昨年七月結成座談会を催したら、他部落に先がけて、世話人代表、BBS（小井手君）、婦人会支部の方々の非常なる熱意により結成を見たのですが以来毎月定期的に子供会を開き　自治会　清掃、レクリエーション等を催しています。

特にレクリエーション等に於ては世話人代表者の方は熱心に指導され、又婦人会も青年団も部落を挙げて共々と、試合をしているところです。

こんなに良くまとまりがついて、気持よく諸行事が行なわれる様に、他の子供会も早くなれいゝなと、つく〴〵感心されました。

これも常に世話人代表の方が骨身、おしまず先づ子供の面倒を良くみ、良い環境を造つてやろうといふ強い熱意があればこそだと察せられ、世話人の方々に深く感謝致します。

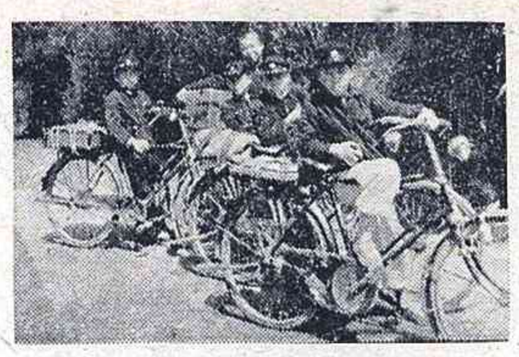

映写機運搬に協力する、中学生と小学生

特に中学生の協力は非常なもので、映画等の場合は卒先して機械、フイルムの受領、返納に遠い公民館まで来て、公民館では、何時も感謝致しています。

この写真は中学生と小学生が仲良く映写機を運搬している処と世話人代表者の方が子供と共に楽しくバトミントンの指導

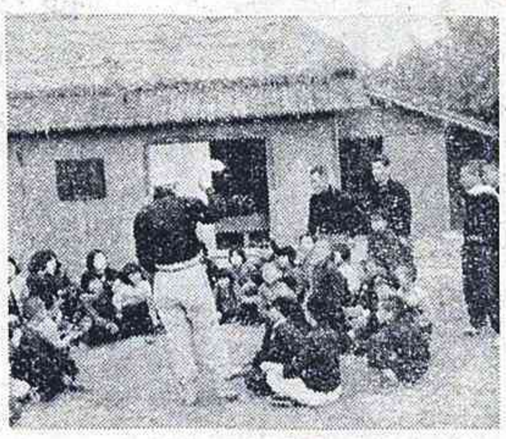

バトミントン指導

かくれたる善行

去る五月二日当日は長洲町々民体育祭の日で長洲校区腹栄校区で同時に町民体育祭が興行された腹栄校区の支舘長坂崎磨さんは出席のため早朝用件をかたづけて腹赤小学校の横を腹栄中学校へ向つて自転車を飛ばせ、小学校横の池の処まで来たら三、四才の子供が池にはまつてまたゝく間四間深みに落ちこんだ自転車を立てるひまもなく飛び込んで救い上げ事なきを得近所の親の元に届けたそうである。

今後暑くなるので特に水難に気を付け、可愛い子供を皆んなで守りましょう。

根気よく 見守りましょう

最近航送船道路非常に危険である。東荒神町の工事の為め東荒神子供会では乗らない様にと申合せをしたが、世話人の永田長年君は、半月余り朝夕見巡りり行つて最近すつかりトロのそばでは遊はなくなつて東荒神町の子供の父兄から感謝されている。

彼等の長男はマキノに行つてるとの事で、次男トミー君は明日バースデイとの事だつた。私はこのトミー君にコケシ人形をプレゼントした。日本人の中で、私一人が翌日トミーの誕生日のノへ着いた時この事は、既に彼の長男には連絡してあつて最初の友達となつた。帰国の際も、迚も馳走になり、忘れられぬ人の一人だ。）

マイクと云う青年は日本語が上手だつたが、ちよつと呑気な人物で市内見物には傑作を演じた処が、今の色もいゝと云う声が多かつたので、中塗のまゝだ。彼の家の風景そのまゝ）日野某と云う日系人経営で一九五七年建てたとかで、庭造りは日本人、建築こゝの坂道は、いかに長崎のダラ〳〵坂と云うけれど、比較にならぬ坂道だ。

二十三日后十時五〇分発シカゴ行パンアメリカン機に搭乗。二十四日午前八時二十分シカゴ着。こゝでキヤピタルエヤラインにチエンヂして（小型二十五名搭乗）十一時発ペールストンへ向う。この飛行場は極く小さいもので、この種のものは、全米至る処に点在するとか。

ミシンで約四十分飛ばすと湖が見えた。これが五大湖の一つ、ミシガン湖なのだ。

マキノ市から小型船で（遊覧船で升金の汽船位）三〇分マキノ島へ上陸す。

此処マキノ島は、古くからアメリカの歴史に出て来るミシガン湖とヒューロン湖の相接する所にある周囲九マイルの島で、（は約三里半）全島美しい樹木と芝で、おゝわれ、古風な城塞が青空にそびえ、唯一の交通機関である古色豊かな馬車と共に、この国際会議に格別の情緒を添へてくれる。

建物は中央に大きな劇場と右手の大集会場、食堂、その周囲に住宅ビルが点在している。

これ等は決して派手でないけれどもアメリカ一流ホテルに劣らぬ程完備されている。

この恵まれた環境の中にあつていろ〳〵の人種の人々が、いろいろな服装をして、いろいろな言葉で、切磋する姿は まさに世界大会の名に相応しい光景である。

（続く）

MRA世界大会に参加して（第3）

公民舘文教部長　真東　親

サバーに呼ばれた。（夕食）朝からトミーは頭髪に、ピンで紫の花をかざつていた。彼の家の習慣との事。英語が上手だつたら相当楽しいタイムだつたろうけど残念乍唯絵を描いて喜ばせてやる事丈で終つた。（マキ

子供会は 皆んなの協力で

中学生青年団婦人会の協力子供会の発展には中学生青年団婦人会の協力が非常な影響力を持つて居ります子供会の会員も将来は中学生青年になるのでありまして、其の模範として現在の中学生青年の在り方が大切である事は申すまでもありません現在中学生青年団の協力で成績が優秀な子供会は世話人の方々の色々な計画、実施が周倒であると共に、青年団員、中学生達の協力が実のつている所です。尚婦人会の協力があれば子供会は完璧と云てもよいと思います公民舘は中学生青年層婦人層の御協力によつて益々発展する様に希望して居ります。

尚一月から六月までの行事の内特筆すべきは

折地子供会の鶴屋よりスライド借用映写

赤崎の野球ソフト大会

向町のソフト大会

腹赤新町の母と子供のソフト大会

腹赤の紙芝居自作発表

蔦輪の駐在所の講話とドンドヤ中止

建浜駅通り梅田の野球大会

下宝寺生大会

中町書道大会で各子供会及び後援会の世話人の方には色々と工夫をしてやつていただいていまるだけの立派な町民が出るだろうです。将来は必ず其の労にむくゆうと期待をしております。

植樹によって緑の町

みんなで育てよう・・・

新緑の候となりましたが、毎日御繁忙の事と存じます。

町内の各御家庭では、庭に桃あんず等果物を栽培して、毎日其の成長を楽んでおられる方々が多いと存じます。丁度今其等果物の成熟期に入ろうとしておりますが、毎年未熟の内に、もき取られ、或は明日は食べられるぞと喜んでいたら、一夜の内に取られてしまつた、と云う御家庭の話をよく聞きます、真に困つたものです。

御承知の通り、果物は、植付、施肥、せん定、消毒、袋かけ等と、非常に苦心を要します。又これが栽培の成功は本町産業発展を基礎ずける。試作とも見られるものです。

これを盗み、荒す事は真に遺憾であります。

学校では児童会、生徒会も自発的に「心ないいたづらは止めよう」と云う申合せが出来たそうです。各町内の子供会でも申合せをする事になつて居ります大人もこんな事には関心をもつ必要が有ると思います。町民皆が協力して「心ないいたづらはやめることに致しましょう次に浦川の堤防に桜柳一先宮の境内につつじ、もみぢ、藤を植え五年十年の先には全町民の行楽の地として部落の人や子供会、扶峯会、八合会の方々が育てておられますが、それが枝や幹を折つたり甚だしきは根もとから切れたり、つつじ等は根こそぎに取られたりしております真に残念で見るに堪えません。これこそ「心ない仕わざ」で、私事のみ考え公衆の福祉を考えない者だと思われます。

この植樹に関し町民の間に「あきやん植たばつてん、どしこ残るりよ」と云う声を聞きましたが、これは「しよんなかもん」と云う一種のあきらめか、或は投やりの気持から出る言葉ですが、折られても、切られても、「そうら見なはり、今に一本もなかごつなつとば」とあだかも先見の明が有つたかの様に威張つて居る人が有ります。これではいかんと思います。過去はどうあつても、町民全体今度は一本もなくならない様にせねばならない。と云う決意を以て育てるならば目的は達せられると思います。町民の皆様に御願い致します。残つている樹は一本もなくならなように、そうして将来の町の唯一の行楽地と致しましょう。

他人や公共のものでも自分の物を大切にするように大切に致しましょう。

（愛樹生）

短歌

田中　柳

帰る人待つかに開きて夕汽車の音過ぎしよりよするむなしさ

田宮　春子

葉桜に鶯の来て啼きしより涙くだれる今の吾不思議

倉岡　咲枝

家繞ぐる青葉の反射部屋ぬりを染めて明るき吾が一人の居

西原　寿子

かへりくることなき若さスカートも固くなりしとフアスナーを閉づ

西住さつき

発車後の待合室に誰もゐずしづくしたたる蝙蝠傘忘れあり

用木　俊子

仙人掌の花血の色に咲きし日よ自ら生命絶ちし教師あり

浦島　表

近所の子らに薔薇の花贈り子供の日を祝ひやらんと二人語りつゝ

今口　歌子

立ちて見る展望台よりの景色広し足病む吾のよくぞ登りし

田尻千鶴代

一と月にみたぬ病臥にわが庭は桜、木蓮、牡丹と咲きつぐ

◎第五回角川賞候補作品

菜の花の雪　田中　柳

子が毀りし瓶の破片のきらめきに不安顕ちくる夫病む故に

春来なば芽ぐむ不可思議思ひつつ裸木の聳ゆる天に禱りぬ

（四十五句省略）

第五回角川短歌賞に候補作品として、田中柳さんの作品が入選しました。更に歌壇の活躍をお祈します。（五月公民舘於）

お詫び

広報長洲の発刊がおくれました事を深くお詫び申し上げます次号は七月中に発行する予定ですので皆様方の御投稿をお願い致します。

又広報長洲についての御批評も重ねてお願い致します。

原稿〆切　六月三十日迄

◎公民舘広報部

◎広報編集委員会

交通道徳を守りましょう

去る二十日まで全国的に交通安全運動が実施されましたが、此後も道徳を守りましょう。

◎正しい通行

◎対面交通

◎正しい横断

◎自転車の一列進行及び

◎正しい右左折

などに重点をおき、交通安全思想の普及と、正しい通行の実践と交通環境の整理に協力して下さい。

町民の皆さんも、交通道徳をよく守り、お互に交通事故をおこさないように、また、交通事故にかからないよう御注意下さい
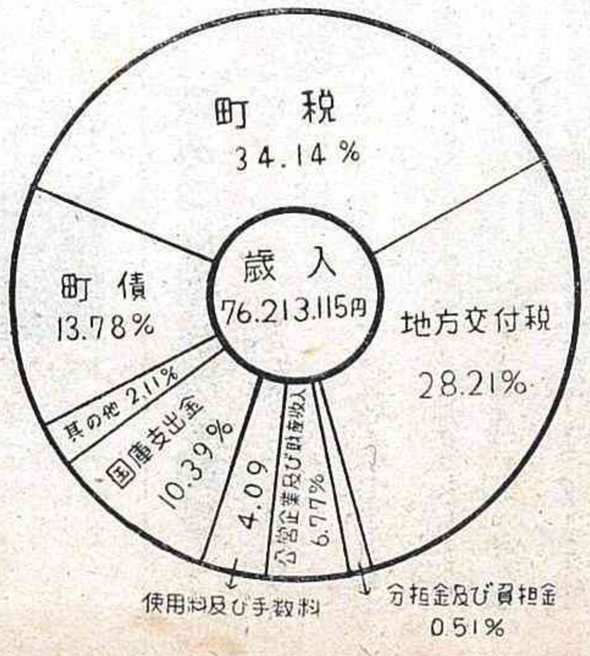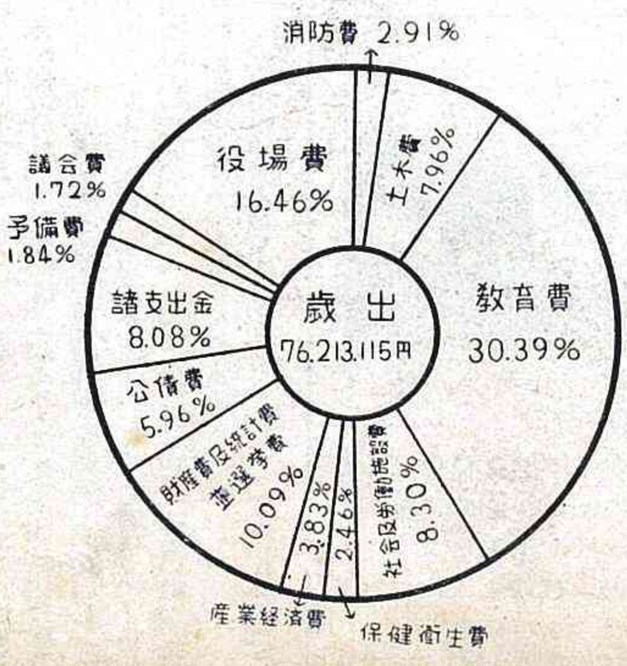
昭和三十四年度 長洲町歳入歳出予算