広報長洲

発行者　長洲公民
発行人　田尻　高
編集人　中　逸
印刷所　玉名新聞

建設計画実現の年

長洲町長　古寺　田喜次郎

長洲町の皆さん、ここに昭和三十五年の新春を迎えまして、お目出度うございます。

特に当三十四年度においては、社会体育優良公民館として、又青少年スポーツ振興の指定町として、文部大臣からの表彰、並びに、腹赤愛育班も優良班として、厚生大臣から全国表彰を受けました事は、誠に本町の光栄これに過ぎるものはなく、喜びに堪えないところであります。これに就きましては、全町民各位の協力は勿論、町会議員、駐在員の諸員を始め、各種団体の御協力と、御支援の賜物と、深く感謝するところでありまして尚本年も一層の御協力をお願い致したいのであります。

新しい大長洲町が誕生して、この折角出来上つた合併大長洲町でありますからには、伸びゆく長洲町、平和明朗なる長洲町等々、町民福祉増進の為に、多種多様の計画施設の実現を希い願う事は、申す迄もありません。これが為には、いかなる事業を出来得る限り速かに推進する事が、もつとも肝要であるかを、検討調査し、しかして後、その実現に向つて、お互に一致協力して、ゆかなければならない事であろうと考えられます。

そこで本町においては、年次計画を樹立し、合併後第一年度において、準備調査をなし、これに基き、建設計画を決定し、第二年度になつて居り既に着手致しているものでは、上水道事業が、昨年十二月二十四日に、起工式を挙げ、本年末迄には、各戸給水が出来るように、進めたいと思つて居ります。

腹赤保育園は、昨春四月一日から開園が出来、同地小学校の改築も半部ではありますが、昨年十二月二十五日、落成式を挙げるに至り、残部は本年中に完成する予定になつています。

清里小学校の移転改築も未着手ではありますが、三十五年度中今が第二年度になつて居り既に着手致しているものでは、上水道事業が、昨年十二月二十四日に、起工式を挙げ、本年末迄には、各戸給水が出来るように、進めたいと思つて居ります。

腹赤保育園は、昨春四月一日から開園が出来、同地小学校の改築も半部ではありますが、昨年十二月二十五日、落成式を挙げるに至り、残部は本年中に完成する予定になつています。

清里小学校の移転改築も未着手ではありますが、三十五年度中に於ては、三十五年は建設計画の実施第二年目の年ですから、町の諸計画が着々と実現せられた活発な新町建設の息吹が見られる事でありましょう。

町の景気も世に云う、岩戸景気とまでは行かなくても、年末売出の成績等を聞きましても、上昇致していますし、又明るい町造りの一端である、犯罪のない町としての成績も荒尾警察署の調査によりますと、昨年とくらべて上半期は減少しております。町の表情も明るい様で本年の見通しは上々ではないかと思われます。

公民館に於きましても町の建設計画に即応して各方面の諸計画も立案し実施したいと思つて居りますが、まず昨年指定を受けました青少年スポーツの振興の仕上げの年でありますし、尚全国表彰を受けました社会体育も拡充強化の年であり、国体に附随した各種の行事実施の年でもあります。特に青年学級については折角開講致しましたので本年は一そう力を入れて充実を計りたいと思つて居ります。

社会教育、社会体育の中心母体としての子供会の発展、婦人会の振興の年でもあるし各方面にやらねばならない、仕事が山積致しております。公民館の組織計画等にも検討し考慮致しまして新味のある企画を致しまして、一生懸命皆様の御期待にそう様に努力致す所存で御座いますが、これも町民の皆様の御協力なしには完遂する事は、出来ないので御座いますから、昨年同様大方の御協力を御願い申しまして年頭の御挨拶と致します。

（田尻公民館長）

☆ あけまして
おめでとうございます

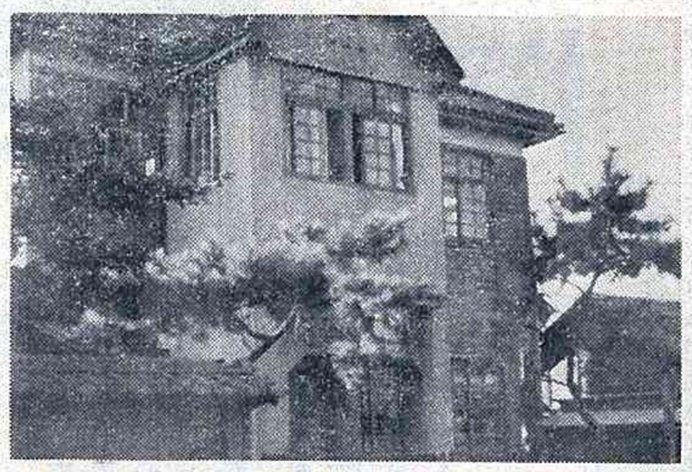

1960年 新年に当りて

明けまして御目出度う御座います。

公民館の活動も皆様の御協力によりまして順調な進展を続ける事が出来ました。厚く御礼申し上げます。

私供は毎年、年頭には本年は平和と繁栄の年である。と云う事を念願もし、口でもとなえている事でありますが、本年は其の念願が、空念仏ではなしに、ほんとうに実現するのではないか、と期待する事が出来そうです。

大さつぱに云つても、それを肯定する諸条件がそなわつている様です。

海の外も内も経済的に見て、大きな破たんを来たす様な徴候はありませんし、又心理的にも平和への願望は世界の人々のあいだに強いし、各国の首脳者は平和の基礎を作るのに熱心であり、ないで、育成されて行くならば世界平和への着実な道は一層明るく開けて行くのではないかと思われます。

議員さんを巡る ⑨

ベルトの役目で町の繁栄を

長洲町議会議員　宮路利行

昭和三十五年の年頭に当り議会生活三年目の抱負を述べたいと思います。

過去二年間は経済委員長として微力ながらも町経済の発展に努力し、町民各位の御協力を得て若干の成果とその実績を相共に喜んでおります　後半の残された二年間は文教厚生委員長として委員各位の御協力で最善をつくしたい処存であります。

御承知と思いますが当初予算の町財政総額は五千百余万円で経常費と義務費を差引き実際に事業投資金はわづかその一％の五百万円、これを町建設事業に充当するのですから、予算規模に於ては三十五年は建設計画の実施第二年目の年ですから、町の諸計画が着々と実現せられた活発な新町建設の息吹が見られる事でありましょう。

町の景気も世に云う、岩戸景気とまでは行かなくても、年末売出の成績等を聞きましても、上昇致していますし、又明るい町造りの一端である、犯罪のない町としての成績も荒尾警察署の調査によりますと、昨年とくらべて上半期は減少しております。町の表情も明るい様で本年の見通しは上々ではないかと思われます。

公民館に於きましても町の建設計画に即応して各方面の諸計画も立案し実施したいと思つて居りますが、まず昨年指定を受けました青少年スポーツの振興の仕上げの年でありますし、尚全国表彰を受けました社会体育も拡充強化の年であり、国体に附随した各種の行事実施の年でもあります。特に青年学級については折角開講致しましたので本年は一そう力を入れて充実を計りたいと思つて居ります。

社会教育、社会体育の中心母体としての子供会の発展、婦人会の振興の年でもあるし各方面にやらねばならない、仕事が山積致しております。公民館の組織計画等にも検討し考慮致しまして新味のある企画を致しまして、一生懸命皆様の御期待にそう様に努力致す所存で御座いますが、これも町民の皆様の御協力なしには完遂する事は、出来ないので御座いますから、昨年同様大方の御協力を御願い申しまして年頭の御挨拶と致します。

（田尻公民館長）

長洲町に於ては三十五年は建設計画の実施第二年目の年ですから、町の諸計画が着々と実現せられた活発な新町建設の息吹が見られる事でありましょう。

町の景気も世に云う、岩戸景気とまでは行かなくても、年末売出の成績等を聞きましても、上昇致していますし、又明るい町造りの一端である、犯罪のない町としての成績も荒尾警察署の調査によりますと、昨年とくらべて上半期は減少しております。町の表情も明るい様で本年の見通しは上々ではないかと思われます。

公民館に於きましても町の建設計画に即応して各方面の諸計画も立案し実施したいと思つて居りますが、まず昨年指定を受けました青少年スポーツの振興の仕上げの年でありますし、尚全国表彰を受けました社会体育も拡充強化の年であり、国体に附随した各種の行事実施の年でもあります。特に青年学級については折角開講致しましたので本年は一そう力を入れて充実を計りたいと思つて居ります。

社会教育、社会体育の中心母体としての子供会の発展、婦人会の振興の年でもあるし各方面にやらねばならない、仕事が山積致しております。公民館の組織計画等にも検討し考慮致しまして新味のある企画を致しまして、一生懸命皆様の御期待にそう様に努力致す所存で御座いますが、これも町民の皆様の御協力なしには完遂する事は、出来ないので御座いますから、昨年同様大方の御協力を御願い申しまして年頭の御挨拶と致します。

（田尻公民館長）

駅伝大会の成績

長洲町第一青年団では一月十日、成人祭祝賀駅伝大会を行なつた、成績は左の通り。

▲区間賞

順位	町名	所要時間
一等	梅田	五二分一二
二等	中町	五三分二八
三等	大明神A	五四分四四
四等	上本町	五七分一二
五等	大明神B	六〇分一三
六等	下松原町	六四分

運営審議の委員委嘱

去る十二月二十六日任期満了となつた運営審議会委員を教育委員会が新らしく、左の十五氏に委嘱された。

区別	氏名	町名	タイム
一区	小沢志津馬（腹小校長）		
一区	斉藤　貞雄（長中校長）		
一区	宮路　利行（町議文厚委員長）		
一区	浦島　表（婦人会代表）		
二区	松下　秀子（婦人会代表）		
二区	藤本　サダ（婦人会代表）		
二区	長谷川　久（青年団代表）		
三区	前田　仁美（青年団代表）		
三区	浦島　哲夫（〃）		
三区	高野　伝（学識経験者）		
三区	徳永　暢材（〃）		
四区	守屋　勲（〃）		
四区	作本　好司（〃）		
五区	嶋田　新一（〃）		
六区	大川　喜明（〃）		
東（梅田）		五分三六	
大塩（大明神）		六分三五	
村井（梅田）		十四分一二	
磯野（中町）		五分二三	
新谷（中町）		六分三九	
長尾（本町）		十二分四〇	

消防団新陣容なる

団長	内野喜次郎	班長　浜口　直
副団長	橋口　久男	班長　起汐　松男
〃	竹下　武幸	〃　稲田　強
〃	山口　正一	第二分団長　野田　賢一
本部長	吉田　貞光	副分団長　真東　親
消防主任	中尾　義雄	部長　黒崎　日吉
第一分団長	黒崎　浩	浦野　高明
副分団長	猪本　義晴	宮本　嵩
部長	前田　彰	班長　市原　一雄
	吉村　一成	磯川　洋二
	中坂　寛	

（二面へ続く）

行末川改修工事の着工

菜切川も三十四年度工事昨冬から着工

長洲町と隣村岱明との間を流る〻行末川改修工事が本年度から着工されることになりその起工式が昨冬十二月十六日河瀬玉名県事務所長、岩本土木事務所長外両町村関係者多数列席のもとに挙行せられましたこの行末川は川の中央が長洲町と岱明村との境界にして交互に入り作出作あり岱明村とは何かにつけて密接な関係にある川であります。どこの川も大同小異で川底は浅くなり湾曲が多く、川巾にしても毎年の出水時の雨量から考えましても、大改修をせねば農地農作物の保全は望めないのであることは謂ふまでもないことであります。

この観点から岱明村と相諮り一昨年改修期成会が結成せられ、各方面には御協力を懇請致し関係官庁には、陳情を重ねられた御理解していただき祖先伝来の土地を、又少い耕地を手放して御協力下さったことで御座います。

次に菜切浦川改修工事は昭和二十七年から着手家屋等の補償にとりかゝり、本工事は昭和二十九年嘉永川瀬止め樋門改修工事に始まり、一応出町鉄道橋まで改修を終りその上流を残して工事は菜切川に移り、菜切橋上流を局部的に改修をなし本年度は大蛇橋下流左岸を只今工事中であります。

この改修についても地主の方々は、行末川の方と同様御協力下さったことをお知らせ致して、感謝とお礼を申上げておく次第で御座います。

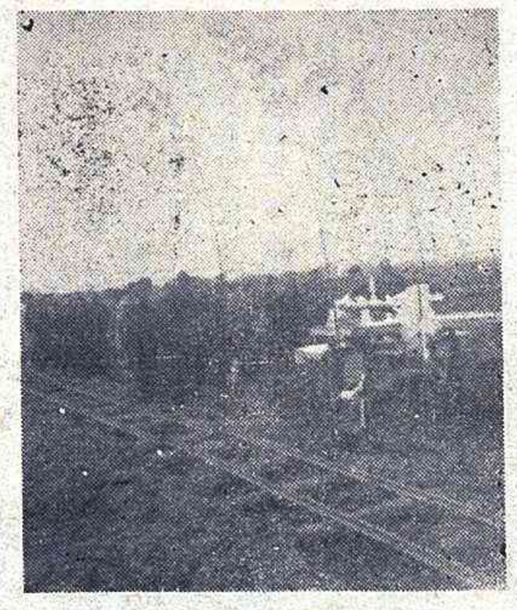

写真は 行末川改修工事の起工式

結果本年度県内、二カ所が改修河川として本省において、認定せられその一カ所がこの行末川であります。

何れの事業に致しましても、工事が進むか足踏みするかは申上げるまでもなく関係者の御協力の如何によるものでありまして初年度工事について関係地主の方々へ感謝とお礼を申上げてきたいことは、改修目的をよく以上お知らせしましたが両河川共に目的達成までには、今後数年かゝると思われます。各位の旧倍の御協力を念願して止みません。

経済土木課長　豊福芳人

成人者の門出を祝福しましょう

栄れの門出を祝福して、公民館では成人式の式典を、例年通り一月十五日挙行致します。

本年成人となる若人は昭和十四年四月二日から昭和十五年四月一日迄の間に生れた、二五九名（男一一六名、女一四三名）の多数の人達です。

当日は町長より成人証書、公民館より記念品の贈呈、来賓より祝辞がなされ、意義ある祭日となる様計画致しております。又各家庭に於ても全戸国旗を掲揚し心からお祝の意を表して頂きたいと思います。

十五日より成人となる若人は愈々公民としての権利と義務を得られ、今後郷土長洲発展のため、さらに自覚を強め立派な社会人としての責務を果されん事を期待致しますと共に、一般社会に於ても全町民挙げて、前途を祝福し、温い気持で励まし又見守つて頂く様強く要望致す次第であります。

□　□

句俳年新

▼初句会入選句（新年雑詠）

取りとめし我が田に立てば初日出　寒苦鳥
獅子舞はうとまれし町の汽車待てる　紅泉
初風呂や土くれの如き手なりけり　寒苦鳥
元旦や鶏にも朱のひとにぎり　羽田野
新春の空飛行雲かけわたる　菅尾
一男の母になつたと初便り　菅尾
初鶏や去年を駈けきし単車かな　紅泉
この手足乏しきに耐え年新た　一文字
初詣でガイドの声もさわやかに　中島
沖遠く航送船の初日影　小川
初荷来る人のさんざめき　六空
追い羽子やマンボズボンの娘もはしやぎ　永浦
たこの糸切れたるまゝに隣村的競ふ裸像でゆれし人の波　福村
凧と月なおしばらくを並びいん　木村
×　×
×　×

たばこ消費税について

たばこ消費税は御承知のように小売定価を課税標準として日本販売公社に課税するのであつてその税率は百分の十一であります。

そこで皆様が各小売店から買われます、たばこの価格に応じ、それ〴〵小売店所在の市町村役場に日本販売公社より翌月の二十五日までに、町税として納入さるゝ仕組になつております。この様に一寸した皆様の心がけが、換いては郷土の財源を確保する所以であります。

御参考までに二、三のたばこを対象に納税額を掲げましたので今後尚一層の御協力を頂く意味において、たばこの購入は是非共、町内のたばこ小売店で御願い致します。

品目	定価	税金
ピース	四十円	四円四十銭
いこい	五十円	五円五十銭
光	三十円	三円三十銭
以上		

長洲中学調査資料の一部

設問			男	女	計
①家でおちついて勉強ができる	イ	出来る	137	121	258
	ロ	出来ない	123	144	267
		計	260	265	525
②私の自由について	イ	干渉しすぎる	69	39	108
	ロ	かまつてくれない	22	17	39
		計	91	56	147
③父や母にいえないなやみ	イ	持つている	34	25	59
	ロ	持つていない	165	192	357
		計	199	217	416
④私の家には次のことが多い	イ	悪口	27	16	43
	ロ	けんか	55	53	108
	ハ	下品な話	16	9	25
	ニ	だらしがない	16	9	25
		計	114	87	201

全生徒を通じ調査

この調査集計の中から主な問題を拾つて見よう。

◇家庭で落ちついて勉強が、出来ない（二六七）
出来る（二五八）

この問題は子供の勉強に対する家族そろつて、元旦の屠蘇くみは毎年のことながら、気分が一新する。子供は一日一日と申びていくが、この屠蘇くみによつて、不思議に子供の成長がはつきり目にうつる。うつるにつれ家庭教育がよみがえる。反省させられる。これからの家庭教育は如何にあるべきか。

これについて思いづるのは、道徳教育指定校の長洲中学校の研究調査資料。この資料の中に子供は訴えている。

これからの家庭教育

教育長　長嶺朝良

家庭の理解という点が考えさせられる。

◇干渉しすぎる（一〇八）

もう自分にめざめる年令であるからガミガミの干渉はやめて、話し合いということが考えさせられる。

◇けんか

お父さん、お母さん、けんかはしないで下さいと訴える子供の心をくんで、家庭内がすさまないように、なごやかな家庭生活という点が考えさせられる。

これらの問題はあえて長洲町ばかりではない。

他の資料を見ても、どつちも同様な形相。この形相を見て親が子供の教育に関心がないとは、私は思つていない。むしろ大いに関心はあるが、なぜ実際問題として子供の育て方に、多くの問題が生じているか。これが問題だ。

稲つくり　麦つくり

農業を営んでいる人達が稲や麦を作り、季節に野菜を栽培しあまりにもへだたりが大きいがすくすく伸ばす唯一の基盤であると思う。もちろんこれには技巧を弄することも無用、へつらいも無用。基盤の底には親の真情がこんこんと流れているではないか、それが尊いのだ。

この尊い愛情は賢明なる親にあつては、決して盲目的愛情に流れもしないし、溺れもしない。とかく子供の家庭教育はいとも易いようで、なかなかむつかしい。

われわれ人の子の親は、このむつかしさに打ち勝つ勇気と、知えを日に日に進みつつある日新の時勢から要請されている。くり返していう。親の愛情の下に子供の人間性を尊重し家庭教育の仕方の研究と工夫こそ大事であることを。そして親の爆発的感情が禁物であることを。

これが元旦の朝ひとときの私の偶感である。

□　□

人の子の不作

農作と人作りを比べることはできないが、人の子の不作は、ひとたび何か禍に陥入つた場合、どんな結果に終るだろうか、身の毛がよだつ。

取り返しのできない人間教育の場合に、もつと愛をもつて、真実をもつて今の子供に注意を払わねばと私は念願する。

お父さん、お母さんよ

〃子を思う以上の愛はない〃

その胸にどうぞ今一度手をおいて考えて下さい。愛情は思いだけではない。祈りだけでは足りない。凡ての物の成長は、稲作り、麦作りの研究と工夫と同じように家庭教育も、教育の仕方の研究と工夫とが自分の子供を

十四、十五号台風罹災者に対する見舞金二個所へ発送

全町駐在員（集）六三、三五〇円
折地仏教婦人会　三、〇〇〇円
長洲校区婦人会　衣類三個
腹赤校区　〃　二、〇〇〇円

昭和三十四年度共同募金実績の御知らせ

▽一般の部

長洲校区婦人会　一八、〇〇〇円
腹赤校区婦人会　六、二一〇円
六栄校区婦人会　五、一五〇円
△法人の部
栗原材木店栗原謙蔵　一、〇〇〇円
みすみや　三隅　格　一、〇〇〇円
松川商会　中川宇一　一、〇〇〇円
松本商店　松本林蔵　一、〇〇〇円
辰己屋　井上一馬　一、〇〇〇円
魚市場　松本林蔵　一、〇〇〇円
銀洋　福田康止　五〇〇円
上田商店　上田ハマ子　五〇〇円
長洲急配　福浦　保　五〇〇円
島原観光気船長洲支店　五〇〇円

昭和三十四年歳末助け合い運動による実績及び配分

△拠出金品
全町婦人会　四一、九三〇円
米　一俵　三斗四升
金　三四、五三〇円
長洲町菓子組合　一、〇〇〇円
彦根市　西原正則　五〇〇〇円
辰己屋　井上一馬　毛布　五〇枚
外衣類十四点
米村菓子店米村龍蔵菓子二籍
長洲町社会福祉協議会六八七〇
玉名郡福祉事務所　衣類十六点
△配分

長洲町在住者一七九世帯へ	第一分団長	川田貞夫	班長
生活保護世帯一三三世帯	第二分団長	本山照弘	班長
三九四人	第三分団長	浜田哲彦	副分団長
要保護世帯　四七世帯	第四分団長	湯村憲善	部長
二三七人	第五分団長	清田諭	副分団長
	第六分団長	池上勲	副分団長
	第七分団長	宮野五男	部長
	第八分団長	高谷隆男	部長
	第九分団長	織田栄一	班長
	副分団長	本山良則	班長
	副分団長	大関殿	部長
	第十分団長	藤末親司	副分団長
	第十一分団長	西尾募	班長
	第十二分団長	徳永幸雄	部長
	第十三分団長	森本克己	部長
	第十四分団長	森本秋生	班長
	第十五分団長	池上文男	班長
	副分団長	池本後光	部長
	副分団長	池本千生	部長
	副分団長	田川敏	部長
	副分団長	宮本敏夫	部長
	副分団長	松本久清	部長
	副分団長	宮本幸人	班長
	副分団長	吉田正夫	班長
	副分団長	山崎三年	班長
	副分団長	池上良光	班長
	副分団長	田添選志	班長
	副分団長	平木満真	班長
	副分団長	田上賢士	班長
	副分団長	松尾七郎	班長
	副分団長	山口嘉之	班長
	副分団長	中村照彦	班長
	副分団長	松岡学	班長
	副分団長	丸山一二	班長
	副分団長	松尾林	班長
	副分団長	坂本正士	班長
	副分団長	坂上吉光	班長
	副分団長	山崎大助	班長
	副分団長	前田円	班長
	副分団長	坂本勝	班長
	副分団長	森山広喜	班長
	副分団長	馬場成富	班長
	副分団長	城戸健一	班長
	副分団長	中島正義	班長
	副分団長	西本伸行	班長
	副分団長	福田強	班長
	副分団長	城戸民雄	班長
	副分団長	中村照男	班長
	副分団長	宮崎勝喜	班長
	副分団長	小林良輝	班長
	副分団長	城戸浩哉	班長
	副分団長	木原隆	班長
	副分団長	上田照二	班長
	副分団長	村岡剛	班長
	副分団長	木戸輝行	班長
	副分団長	西山敬一	班長
	副分団長	徳永昌明	班長
	副分団長	土田功	班長
	副分団長	坂井賢四郎	班長
	副分団長	竹内算	班長
	副分団長	松野八郎	班長
	副分団長	島田正義	班長
	副分団長	中川作馬	班長
	副分団長	石本勝男	班長
	副分団長	藤末親司	班長
	副分団長	西尾募	班長
	副分団長	徳永幸雄	班長
	副分団長	森本克己	班長
	副分団長	森本秋生	班長
	副分団長	池上文男	班長
	副分団長	池本後光	班長
	副分団長	池本千生	班長
	副分団長	田川敏	班長
	副分団長	宮本敏夫	班長
	副分団長	松本久清	班長
	副分団長	宮本幸人	班長
	副分団長	吉田正夫	班長
	副分団長	山崎三年	班長
	副分団長	池上良光	班長
	副分団長	田添選志	班長
	副分団長	平木満真	班長
	副分団長	田上賢士	班長
	副分団長	松尾七郎	班長
	副分団長	山口嘉之	班長
	副分団長	中村照彦	班長
	副分団長	松岡学	班長
	副分団長	丸山一二	班長
	副分団長	松尾林	班長
	副分団長	坂本正士	班長
	副分団長	坂上吉光	班長
	副分団長	山崎大助	班長
	副分団長	前田円	班長
	副分団長	坂本勝	班長
	副分団長	森山広喜	班長
	副分団長	馬場成富	班長
	副分団長	城戸健一	班長
	副分団長	中島正義	班長
	副分団長	西本伸行	班長
	副分団長	福田強	班長
	副分団長	城戸民雄	班長
	副分団長	中村照男	班長
	副分団長	宮崎勝喜	班長
	副分団長	小林良輝	班長
	副分団長	城戸浩哉	班長
	副分団長	木原隆	班長
	副分団長	上田照二	班長
	副分団長	村岡剛	班長
	副分団長	木戸輝行	班長
	副分団長	西山敬一	班長
	副分団長	徳永昌明	班長
	副分団長	土田功	班長
	副分団長	坂井賢四郎	班長

（一面の続き）